Независимая народная газета

СОВЕТСКАЯ РОССИЯ

№ 19 [14989]
четверг, 25 февраля 2021 года

Голос народа | Отечественные записки | Улики | Форум | Конституция

Основана в июле 1956 года
http://www.sovross.ru
Цена договорная 16+

4 607145 250046 21019

Врач рассказала о зарплате

И ДРОБЬ – ПО ОКНАМ

Машину врача находкинской городской больницы Натальи Пежемской, которая недавно вместе с другими врачами публично рассказала о нищенской зарплате, обстреляли… В своем открытом обращении к мэру Находки Тимуру Магинскому и губернатору Приморского края Олегу Кожемяко Наталья Пежемская сообщала:

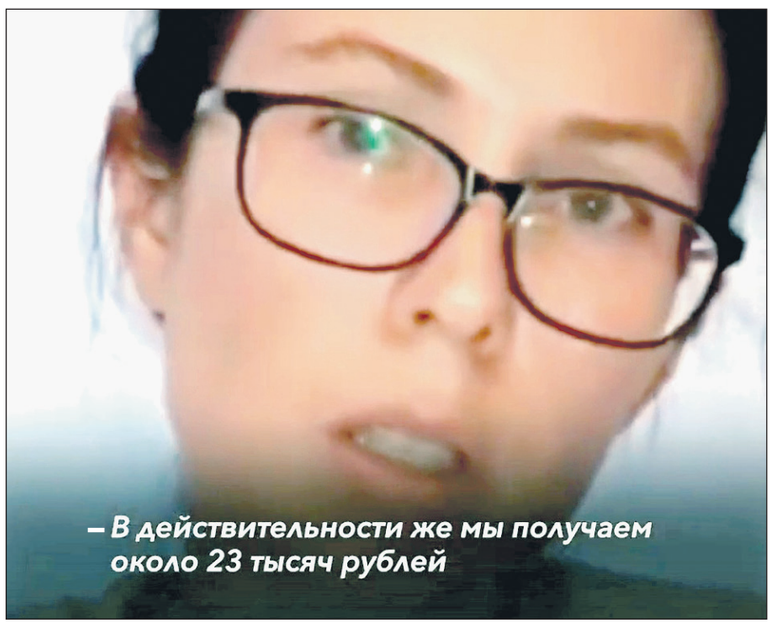

«Мы не блогеры, и к камере не привыкли, но постарались озвучить вопросы. Мы прекрасно осознаем, что врачи это работники бюджетной сферы, и на них могут воздействовать как власти, так и их начальники. У меня больше 100 штук табуляграмм (платежные ведомости по зарплате. – Ред.), которые покажут, сколько на самом деле получают медсестра или врач, и с какой нагрузкой они работают. Люди мне сами приносили. Мы уже заявления написали в следственный комитет и прокуратуру. Зарплата врача, по майскому указу, должна соответствовать средней двойной зарплате по региону, без учета надбавок, выплат по краевым программам, сертификатов, переработок. А сейчас у нас работают люди на 2–3 ставки, но всё равно не получают такую зарплату. Некоторые получают чуть больше 20–30 тысяч, есть квитки и на 17, и на 19. Куда уходят средства?

Меня начальники обвиняют в «раскачивании лодки», политическом контексте, намекая, что врачи могли стать лишь средством для достижения своих целей. Но мне просто небезразлично, что происходит в городе. У нас нет узких специалистов – аллерголога, нефролога, пульмонолога. Несколько лет тут перегружали уголь открытым способом, а профильного врача, который нам бы мог все легочные болезни диагностировать и лечить, – нет. Я, например, участвовала в экологических акциях в Находке. Если плохая экология, о каком здоровье может идти речь? По моим подсчетам, дефицит медперсонала в нашей больнице превышает 60%!

После видеообращения началось давление на врачей. Например, с меня требовали пояснительную записку.

Началось все с того, что в Находке закрыли под ковидный центр детскую поликлинику. Люди возмутились, объединились и собирались встретиться с мэром, но он жителей так и не принял.

Мы тогда записали видеообращение по поводу ситуации в здравоохранении, дефицита кадров, нищенской зарплаты. В городе от коронавируса и пневмонии умерло максимум 6 процентов от общего числа умерших. Основная масса больных умирает от сердечно-сосудистых заболеваний, онкологии. Перепрофилирование этих отделений под ковид-госпиталь – преступление против местного населения. После этого коллеги стали подходить со словами поддержки и говорить, что тоже хотят порядка в здравоохранении и готовы подписать обращение. Спустя совсем недолгое время после того, как я опубликовала эту информацию в соцсетях, к нам в структурное подразделение приехала главврач и министр здравоохранения. Поэтому все вопросы я уже адресовала лично высшему руководству, а не своим начальникам».

ОБРАЩЕНИЕ врачей больницы Находки получило широкую всероссийскую огласку. Притом далеко за пределами края. Его поддержали медицинские работники из многих регионов.

И вот что интересно и совершенно необъяснимо, по мнению начальников здравоохранения: «Средний размер заработной платы врачей находкинской городской больницы за 2020 год составил 89 679,61 рубля (при плановых показателях 73 тысячи рублей), среднего медицинского персонала – 50 448,72 рубля (при плановых показателях 36 723 рубля), младшего медицинского персонала 38 694,20 рубля (при плановых показателях 31 800 рублей). Таким образом, рост заработной платы медицинского персонала учреждения даже опережает плановые показатели региональной дорожной карты», – заявляет руководство больницы. Врач находкинской больницы Ирина Фокина на видео рассказывает о своей зарплате в 17 тысяч рублей даже с учетом того, что она исполняла обязанности за двух отсутствующих врачей. Чигиз Кимович, врач-анестезиолог, реально работает на 3 ставки, чтобы получить зарплату в 75–80 тысяч рублей. И таких публичных заявлений, подтвержденных корешками квитанций о начисленной и полученной мизерной зарплате, даже в том коротком видео с обращением – десятки.

Расстрел машины молодого доктора свидетельствует, в том числе, и о том, что она задела какую-то принципиальную тему, которую здесь усиленно хотели бы скрыть. Согласно видео с камер наблюдения, неизвестный выстрелил в машину Пежемской на парковке около полуночи. Как видно на кадрах, мужчина находился в трезвом состоянии и осознанно выбирал объект для нападения. Выстрел был произведен дробью.

«Советская Россия» буквально накануне рассказывала об очень похожем случае. Молодой ученый, старший научный сотрудник Института цитологии и генетики СО РАН Анастасия Проскурина в ходе заседания президентского совета по науке и образованию осмелилась рассказать Владимиру Путину о низкой заработной плате ученых, сообщив, что ее оклад составляет 25 тысяч рублей, вместо заложенных в тех же майских указах 85–90 тысяч. После этого к ней нагрянули сотрудники силовых органов, выпытывая у нее, кто ж ее подговорил сказать президенту такую невыгодную власти правду? Вместо того, чтобы встать на защиту, ее довели до истерики и слез. С врачом из Находки кто-то решил разобраться еще радикальнее, расстреляв ее машину.

На обращение и происшествие с Натальей Пежемской уже отреагировали даже в Госдуме. Конечно же, депутаты и не только прекрасно осведомлены, что майские указы президента соблюдаются только на бумаге. По отчетам чиновников врачи наверняка «получают» больше 80 тысяч рублей, средний медперсонал – больше 50, младший – 40. И получается, что майские указы президента соблюдены, с финансированием здравоохранения все в порядке, кадры есть. Но это на бумаге. А в реальности, доказательством которой являются квитки с зарплатой, таких денег нет и близко, врачи работают на 2–3 ставки, а в больнице не хватает половины сотрудников. И это, как они пишут, на фоне ежемесячной экономии на оплате труда в 5 миллионов рублей. Куда идут эти деньги? Вернее, кому?

Медики в провинциальных больницах работают в подобных условиях повсеместно. При максимально возможных нагрузках и переработках как получали, так и получают мизерную зарплату. В нашей почте зачастую приходят те самые квитки из бухгалтерий больниц с реальными цифрами зарплат. Она не выдерживает никакой критики. Местные власти козыряют отчетами по средней зарплате бюджетников, отчитываясь о выполнении майских указов. Но этот показатель имеет такое же отношение к истине, как средняя температура по больнице.

Анатолий ТАРАСОВ

«Разговоры о красивой средней зарплате – обман»

Малые заработки врачей и учителей усиливают протесты

Большие зарплаты в бюджетной сфере только у начальства. Об этом с призывом к изменению ситуации высказался председатель комитета Госдумы России по труду и соцполитике Ярослав Нилов.

«Врачи, учителя, вся социальная сфера получают маленькие зарплаты, за исключением руководителей учреждений. И когда нам говорят про средние зарплаты, как средняя температура по стране, вообще на это нельзя ориентироваться. Это обман, когда говорят, вот красивая средняя заработная плата!» — подчеркнул парламентарий.

Депутат также посетовал, что прожиточный минимум властями занижен. «МРОТ надо повышать, прожиточный минимум надо повышать, индексировать пенсию работающим пенсионерам надо…» – отметил он.

По его убеждению, официальная инфляция в России «не соответствует реальной» и люди замечают, «как меняются, растут цены», при походе в магазины и аптеки. Именно поэтому в России так стремительно усиливаются протестные настроения.

23 февраля: от «Авроры» до Приморья

Ленинград

Несмотря на попытки властей не дать представителям оппозиции выйти на улицы, протестные акции КПРФ 23 февраля прошли практически повсеместно, и даже с большим резонансом, чем обычно.

Наиболее дикая ситуация сложилась вокруг **Пензенского отделения**, которое 23 февраля планировало провести встречу с депутатами под лозунгом «За Россию без дворцов и олигархов». Однако местные власти отчего-то решили лечь костьми, лишь бы этого не допустить. Накануне запланированного мероприятия Ленинский районный суд Пензы назначил депутату городской думы Пензы, руководителю местной фракции КПРФ Александру Смирнову семь суток административного ареста за… организацию без подачи уведомления публичного мероприятия, которое еще даже не состоялось! В тот же вечер он объявил сухую голодовку.

Акция же, несмотря ни на что, 23 февраля прошла в центре города, у монумента «Росток». Собрались представители КПРФ, ЛКСМ, «Левого фронта», движения «За новый социализм». Участники скандировали: «Свободу политзаключенным!», «Фашизм не пройдет!» и «Свободу Александру Смирнову!». Члены «Левого фронта» организовали видеотрансляцию в интернете.

В **Улан-Удэ**, помимо несогласованного митинга на площади Революции в поддержку политзаключенных, **коммунисты Бурятии** провели и традиционное шествие по городу. Полицейские активно препятствовали проведению акции, посвященной Дню Советской Армии и ВМФ, перекрикивая выступающих в мегафоны, однако от задержаний воздержались. В ответ на заунывные призывы правоохранителей «граждане, просьба разойтись, вы участвуете в несогласованной акции» взявший слово депутат Народного Хурала республики Баир Цыренов парировал: «Гражданин, вы нарушаете конституционное право граждан на мирные митинги и шествия!»

– Наш сегодняшний митинг проходит в особых условиях. Нам пытаются заткнуть рты, они нам даже на наш праздник не хотят дать возложить цветы к памятникам нашим героям, которые своими жизнями заплатили за то, что боролись с такими, как они! – возмутился Цыренов в своем выступлении.

После завершения митинга коммунисты устроили шествие от площади Революции до площади Советов под лозунгами «Свободу политзаключенным!» и «Долой полицейское государство!».

В **Тамбове** коммунисты провели общеобластной народный сход с участием депутатов. Все желающие собрались под красными знаменами в сквере у памятника Зое Космодемьянской. Лидер тамбовских коммунистов Андрей Жидков напомнил, что Компартия – единственная политическая сила в стране, которая выступает за построение социалистического общества. По словам коммунистов, отсидеться в стороне у тамбовчан больше не получится.

Зато в **Самарской области** во время возложения цветов к памятнику Ленина в городе Новокуйбышевске задержали 15 человек. Среди них оказались и Григорий Оганезов – пресс-секретарь «Левого фронта» в Самарской области, и первый секретарь Новокуйбышевского горкома КПРФ Михаил Абдалкин. Задержанных доставили в отдел полиции за «незаконную агитацию».

– Власть не разрешила нам проводить ни митинг, ни пикет, но даже на возложении цветов, вела себя по-хамски: перебивала выступающих, а после возложения часть людей полицейские провели в отдел полиции для объяснений. Выходить на улицу – наше право! И мы будем продолжать это делать! – заявил Михаил Абдалкин.

В **Краснодаре** большая группа активистов КПРФ, «Союза Советских офицеров Кубани» и представителей других левопатриотических сил собралась в центре Краснодара у Мемориала «Арка Героев» и памятника-бюста Маршала Победы Г.К. Жукова. После возложения цветов с речью о политических репрессиях и необходимости системных перемен в стране к участникам акции обратился первый секретарь крайкома партии, депутат Госдумы Николай Осадчий.

В **Липецкой области** отделение КПРФ, как и обещало, вышло 23 февраля, организовав встречу жителей с депутатами. Сотрудники полиции попытались объяснить, что акция незаконна, однако коммунисты стояли на своем: уведомление об акции было отправлено в мэрию Липецка, а мотивированного отказа в КПРФ так и не поступило.

Безуспешно пыталась свернуть акцию коммунистов и полиция в **Тюменской области**. В **Тобольске** встречу с избирателями провел депутат областной думы Юрий Юхневич. В ответ на претензии правоохранителей Юхневич сослался на то, что встреча проходит в специально отведенном для этого месте, не требует согласования с органами местного самоуправления, и, соответственно, полностью соответствует законодательству.

Санкт-Петербургское городское отделение КПРФ в День Советской армии и Военно-Морского Флота провело возложение цветов к мемориалу у крейсера «Аврора». Накануне ленинградские комсомольцы провели серию одиночных пикетов у метро «Площадь Восстания». Члены ЛКСМ РФ выступили против политических репрессий, развернутых в отношении оппозиции, и введения цензуры в Законодательном собрании. Главными темами выступлений стали недопустимость политических репрессий, игнорирование властями «детей войны» и требования остановить рост тарифов ЖКХ… На удивление, в этом году обошлось без задержаний.

В столице сотни участников протестной акции КПРФ собрались возле Манежной площади. По такому поводу центр **Москвы** еще утром перевели на осадное положение: пространство заранее огородили и наполнили бойцами Росгвардии и ОМОНа, участникам акции ограничили количество флагов и знамен, а возле Российской государственной библиотеки расположился «ненавязчивый» намек недовольным в виде цепочки автозаков. Но и этого желающим испортить праздник, видимо, показалось недостаточным: 1,5 часа мирных граждан с цветами держали на морозе, отказываясь пропустить к Могиле Неизвестного Солдата и Вечному огню! Выстроившиеся в очередь люди сначала начали скандировать «Пропускай!», а затем перешли и вовсе к антиправительственным лозунгам.

– Я поражена, как полицейские теснили людей! Не успели люди возложить цветы, и они напирают: «Расходитесь!». Это что?! Стоять или ходить, общаться друг с другом уже нельзя без разрешения?! Кошмар! – поделилась впечатлениями участница акции. – Идя с другими людьми в колонне, не оставляла мысль, что мы – узники концлагеря.

Юлия ЖУМАКБАЕВА

В ЧЕСТЬ ЗАЩИТНИКОВ, В ЗАЩИТУ ПРАВ

Москва

Космонавты «заштопали» МКС

Экипаж Международной космической станции (МКС) временно изолировал несколько мест возможной утечки воздуха со станции. Сейчас специалисты подмосковного Центра управления полетами изучают полученные с орбиты данные, чтобы понять, как быть дальше. Ситуацию на МКС описал замглавы «Роскосмоса» Дмитрий Белкин.

По его словам, будет проведена еще одна проверка герметичности корпуса переходной камеры, где, предположительно, находится «дырка», через которую уходит воздух. После изучения данных о состоянии корпуса камеры специалисты определятся с порядком ремонта. Пока что, отметил Белкин, рано делать какие-либо выводы об устранении утечки.

Об утечке воздуха на МКС стало известно 20 августа 2020 года. В «Роскосмосе» говорили, что утечку локализовали в бытовом отсеке российского сегмента станции и российские космонавты быстро заделали щель герметиком. Однако приборы продолжили фиксировать утечку кислорода. Космонавт Иван Вагнер рассказал, что место утечки удалось найти, отслеживая сутки дрейф мелких чаинок из разорванного чайного пакетика. По его словам, это оказался переходный отсек модуля «Звезда». Тогда также сообщалось, что место утечки временно изолировали.Корабль «Прогресс» доставил на станцию мощный микроскоп для поиска утечек и материал для герметизации трещин.

Из переговоров экипажа МКС с ЦУПом стало известно, что на станции нашли возможное второе место утечки воздуха. Его хотели заклеить пластиковой заплаткой, но не сумели – из-за труднодоступности этого участка. Наземные специалисты отменили операцию и посоветовали экипажу обследовать стенку модуля микроскопом.

Читайте в приложении к газете
«ОТЕЧЕСТВЕННЫЕ ЗАПИСКИ»

На выборах сразятся Труд и Капитал (стр.2–4)

«Народ для разврата собрался...» (стр. 5–7)

Не прогнозы, не догадки,
а программа развития в масштабе страны (стр. 8–10)

Пророческие сны Леси Украинки (стр. 11–14)

«Я не боюсь не быть...» (стр. 15–16)

Северяне в шоке

Норникель – новая катастрофа

ТРАГИЧЕСКИЙ ОБВАЛ В «МЕДВЕЖЬЕМ РУЧЬЕ»

Интервью с Владимиром ПОЛЕВАНОВЫМ

Норильск снова потряс страну очередной масштабной катастрофой.

В пятом часу утра 20 февраля на Норильской обогатительной фабрике ООО «Медвежий ручей» (объект ГМК «Норильский никель») обрушилась пешеходная галерея дробильного цеха, где рабочие «Норильскникельремонта» укрепляли конструкции, которые в итоге обвалились. Объем завалов, по данным МЧС, составил около 10 тыс. квадратных метров. Под завалами оказались люди. Их вытаскивали из-под бетона и металлических конструкций более 70 спасателей и дюжина единиц техники. Без жертв не обошлось. Трое рабочих погибли, еще пятеро получили травмы, но остались живы.

Фабрика была построена в 1948 году. С тех пор на ней не проводилось никакого ремонта. В 2018 году комиссией по безопасности она была признана аварийной, ей необходим был капитальный ремонт. Но «эффективный собственник» выжимал из фабрики всё до последнего и продолжал отправлять на работу, как оказалось, на верную гибель, людей. В результате, трое из них заплатили жизнями за обогащение владельца-олигарха.

22 февраля в Норильске был днем траура в связи с гибелью рабочих на обогатительной фабрике.

Новая страшная трагедия. При том, что еще не ликвидированы последствия экологического бедствия, учиненного Арктике все тем же потанинским «Норильским никелем». Там, как писала «Советская Россия» (номер за 14 июля 2020 года), около года назад из проржавевшего резервуара, который не менялся еще с советских времен, вытекло в тундру 21 тыс. тонн дизельного топлива. До 6 тыс. тонн токсичного вещества попало в грунт, 15 тыс. тонн ушло в реку Далдыкан, правый приток Амбарной, впадающей в большое озеро Пясино, из которого вытекает река Пясина, впадающая в Карское море.

Едкий запах нефти до сих пор висит над огромным тундровым пространством, в реках гибнет фауна, а долларовый миллиардер Владимир Потанин до сих пор, как сообщает «Росприроднадзор», не спешит вкладываться в очистку загрязненной его предприятием территории. Ущерб природе оценен в 147, 78 млрд. рублей (около 2 млрд долларов). Но команда В. Потанина затеяла тяжбу с «Росприроднадзором», требуя снизить сумму, по меньшей мере, до 21 млрд рублей.

И вот, наконец, старший вице-президент «Норникеля» подтвердил готовность компании выплатить штраф в размере 1462 млрд.

А тут трагическая авария на обогатительной фабрике, мощный завал в «Медвежьем ручье».

Оценку аварии, повлекшей гибель рабочих, объясняя причины и следствие трагедии, дает в своем интервью доктор геолого-минералогических наук Академии РАЕН Владимир Павлович ПОЛЕВАНОВ:

– Ситуация в Норильске проста… Потанин, который, как установила Счетная палата, совершил притворную сделку – стало быть, мошенническую, получив за бесценок крупнейший в мировом масштабе актив по никелю, платине, золоту, меди, палладию – палладий так вообще номер один, варварски эксплуатирует уникальный полиметаллический объект.

Потанин работает, по сути, на выжимание максимальной прибыли. Ему, можно сказать, бесплатно достался «Норникель», город Норильск, который был построен усилиями всего советского народа. Это самый тяжелый город в стране. Я отработал на Колыме 17 лет, там были жуткие морозы, до минус 65 градусов, но там не было жутких ветров. Норильск – это город, где сильные морозы – минус 50 – 55 градусов – сочетаются с ураганными ветрами. Не представляю, как там люди живут.

А Потанин там не живет. Он выжимает все соки из Норильска, его жителей, из редчайшего на планете месторождения, из государства, выводя его активы за рубеж, чтобы жить припеваючи, ни в чем себе не отказывая. Так будет продолжаться все время…

– *Неужели нет выхода?..*

– Выход один – вернуть этот актив под государственное управление. Тем более что для этого есть весомая, обоснованная причина. Какие тут еще нужны аргументы? Все налицо. Нанесен тяжелейший ущерб природе первой катастрофой, оцененный в 147,78 млрд рублей. Вторая катастрофа…

– *У Потанина другие цифры. Финансисты «Норникеля» подсчитали, что ущерб стоит не более 21 млрд рублей, и больше этой суммы платить не будет.*

– А что от них еще можно услышать? Мы видим, во что обходится стране такое «эффективное хозяйствование». Сейчас произошла катастрофа с человеческими жертвами. Уверен, что будет и третья, и четвертая, и дальнейшие… Главная причина понятна, производственные мощности, хранилища, инфраструктура, – все изношено до предела.

Ученый советует начать деприватизацию

Обрушившаяся фабрика, например, уже с 2018 года находилась в аварийном состоянии. Но, ремонтировать ее не спешили. Собственник, видимо, все думал: вот еще чуть-чуть, миллион-другой прибыли получим и тогда уж займемся ремонтом. Занялись, когда было поздно ремонтировать.

– *А люди*?

– А люди – «расходный материал» на объекте.

– *В соцсетях норильчане пишут об изношенности городского жилья, коммуникаций, а сам Норильск – город тружеников, по их мнению, стал за последние двадцать лет похожим на зону для зэков…*

– Совершенно резонно именно сейчас заставить его заплатить не деньгами, а акциями. Забрать у него под возмещение ущерба контрольный пакет акций «Норильского никеля» и перевести в государственное управление. А со временем и остальные акции забрать в пользу государства. Думаю, только таким образом мы можем изменить город, улучшить жизнь его населения, сберечь природу, вернуть Норильск в перспективной жизни, развивать его, как это было в советское время.

Не может так дальше продолжаться, когда задарма приобретенное предприятие, крупнейшее в мире, эксплуатируется варварски, дает сверхприбыль одному хозяину в ущерб всему Российскому государству. Мое предложение: с «Норильского никеля» начать эпопею деприватизации, которую ждут в народе.

Я же сам видел, как Потанину просто даром дали «Норникель». Суть, как было, в двух словах. В ОНЭКСИМбанке, где президентом был Потанин, государство разместило временно свободных 165 млн. долларов. А затем тому же государству в лице Минфина вдруг понадобилось на те же 165 млн. долларов перекредитоваться. Тогда этому банку под залог 165 млн. долларов было отдано 100% «Норильского никеля». А потом в течение года под разными предлогами механизм этот был «отработан» таким образом, что государство не смогло вернуть этот самый кредит и погасило якобы долги «Норильским никелем». Хотя все понимали, что «Норникель», во-первых, на многие порядки стоил дороже, а во-вторых, – что это за сделка? Я тебе даю деньги, чтобы ты потом получил за мои же деньги крупнейший в мире объект?

– *Когда это происходило?*

– В 1995 году. Это было чистое мошенничество, названное Счетной палатой притворной сделкой. Я считаю: это мошенничество без срока давности.

Если не будет наведен порядок с тем, что происходило в ходе так называемых залоговых аукционов, и с «Норникелем» в первую очередь, мы, по сути, не сможем развиваться дальше, поскольку аварии, ущербы, гибель людей и природы, разруха будут продолжаться и продолжаться.

– *Говорили, что собственники будут эффективнее государства, они производство модернизируют, технически усовершенствуют. Но ничего не обновляется, не строится…*

– Да. А завтра начнут дома обваливаться, государство будет нести ущерб. В суровом климате Норильск строился и держался за счет советского государства, там создавались максимально возможные благоприятные условия для жизни. А оказавшись в руках безответственных людей, которым глубоко наплевать и на Норильск, и на людей, и на природу, всё приходит в негодность. а когда грянет авария, катастрофа, озвучивается заявление: вот мы «усилим технику безопасности», будем «улучшать» и т.д. Но, все только ухудшается. Я не вижу других путей, кроме как отобрать у Потанина контрольный пакет акций «Норникеля» в счет погашения долга по первой и второй катастрофам.

…Приватизация у нас была проведена по ряду отраслей безобразно. Об этом все сказано в отчетах Счетной палаты. Если хотим, чтобы экономика росла, чтобы крепло и процветало государство, а не отдельно взятый Потанин и ему подобные, нужно возвращаться на исходные позиции. И, если что-то приватизировать, то не задаром. Надо ставить задачи перед собственниками – модернизировать, развивать, поднимать уровень производства.

Рухнувшую от ветхости обогатительную фабрику давно надо было выводить из строя, лет 15 назад, и строить новую – современную, безопасную, более технологичную. А собственник тянул до последнего, не учитывая, что возникла угроза жизни людей. Все было ясно в 2018-м. Потанин об этом знал, но еще три года эта фабрика эксплуатировалась и могла рухнуть в любой момент. Рухнула только 20 февраля…

– *Следственным комитетом Красноярского края по факту гибели людей при обрушении на фабрике возбуждено уголовное дело по ч. 3 ст. 216 УК РФ «Нарушение правил безопасности при ведении горных работ, повлекшее по неосторожности смерть двух и более лиц». Начато расследование, задержаны четверо сотрудников из числа руководства фабрики и подрядной организации. Потанин раздает комментарии о том, что «была нарушена техника безопасности», но, лично он как бы ни при чем.*

– Я не могу отвечать за Следственный комитет. Но любой из депутатов Госдумы имеет право обратиться в СК и выяснить, почему Потанин вне обвинений и подозрений.

Для меня главное – это потеря человеческих жизней. Какую оценку можно было дать, когда сгорели люди в ресторане «Хромая лошадь» в Перми? Там свыше 100 человек погибло. Или в Кемерово в развлекательном центре «Зимняя вишня», где в пожаре сгорели десятки людей? Ответственность должна быть такой, чтобы другим был урок. Гибель людей при обрушении на фабрике произошла по вине и владельца, и руководства фабрики. На мой взгляд, руководство фабрики обязано было либо уйти в отставку, когда фабрика была признана аварийной, либо остановить работы и начать ремонт. Ничего этого не было сделано. Фабрика эксплуатировалась под угрозой ежедневного, ежечасного обрушения.

– *Виновными называют директора фабрики и его замов, начальника того участка, где нефть разлилась. Вам не кажется, что отдуваются стрелочники?*

– Это не совсем стрелочники. Директор, начальник отвечают в полном объеме за технику безопасности. Если они видят, что есть угроза жизни, они обязаны ликвидировать эту угрозу.

Случившееся – самый тяжелый урон. Но все будет повторяться, если не пресечь зло в корне. Контрольный пакет акций крупнейшего предприятия по никелю, палладию, платине должен перейти в руки государства...

Пусть Потанин станет первой ласточкой, которая ознаменует весну восстановления справедливости, когда украденное у государства имущество будет возвращаться стране, народу. Если «Норникель» вернется в родную государственную гавань, можно будет надеяться, что процесс деприватизации пойдет дальше в нужном русле.

Беседовала Галина ПЛАТОВА

Урал без дорог и света

ЗИМА ЧУДИТ, КАК ВИРУС

Десятки населенных пунктов и более тысячи уральцев пострадали от холодного атмосферного фронта, сопровождавшегося метелью и шквалистым ветром 25 м/сек и более.

В Челябинской области уже сутки бушует ураган с метелью: закрыты многие региональные дороги, закрыт аэропорт, отменены занятия в школах, на пределе работают МЧС, ГИБДД и дорожники, спасая из снежного плена десятки застрявших на трассах автомобилей. До кого-то из них помощь уже дошла – с заметенных дорог за ночь эвакуировали больше 450 человек, – а кто-то еще ждет подмоги. Без света остались десятки населенных пунктов.

Жители юга Челябинской области сообщают в социальных сетях, что в ряде населенных пунктов нет не только света, но и газа. Прошелся ураган по Свердловской, Омской и большинству уральских регионов.

В Троицком районе недалеко от поселка Искра в снежном плену остаются более десяти машин. Как сообщают застрявшие, они ждут помощи уже сутки. В плену стихии оказались даже сотрудники ГИБДД, которых выслали к ним на помощь.

«По предварительным данным, большая часть застрявших – это участники похоронной процессии, которые не смогли выбраться из-за снежных заносов (усопшего так и не похоронили), – сообщили в местном МЧС. – К ним были направлены экипажи ГИБДД, но и они застряли. Среди оказавшихся в этой ситуации даже священник. МЧС предприняло попытку пробиться, но дорогу перемело так сильно, что туда не попасть. Сейчас ждут, когда из Челябинска привезут снегоходы, чтобы доставить людей до проезжей дороги, а потом довезти до пункта обогрева».

Наиболее сложная ситуация на юге Челябинской области. Как сообщает пресс-служба правительства региона, в Варненском, Нагайбакском и Кизильском районах введены режимы чрезвычайной ситуации в связи с ураганом. Сложной остается ситуация в районе поселка Солодянка.

По данным ГУ МЧС региона, в общей сложности на данный момент на автодорогах оказана помощь 465 гражданам, из них – 54 ребенка. Из снежных заносов эвакуировано 68 легковых автомобилей. Для проведения мероприятий задействована группировка спасателей из 501 человека и 256 единиц техники.

Известно, что уже вытащили из снежного плена автобус с детьми, помогли автомобилистам, застрявшим в районе Искры под Троицком. Однако, если верить сообщениям в социальных сетях, до сих пор ждут помощи автомобилисты в Верхнеуральском и Нагайбакском районах.

«В районе Михайловки ждут помощи 8 машин. Но! До них нужно идти пешком, даже внедорожники не проедут», — написали в группе «Легион-спас Магнитогорск». «Трактор работает в полную. Но там ледяной ад. Там армия нужна тракторов», – написал в ответ на этот пост пользователь. «Помогите моим детям, стоят уже почти 12 часов, бензин на исходе. Замерзают, в машину снег заметает. Помощи все нет, хотя говорят, что техника отправлена, между Петровским и Придорожным (Нагайбакский район). Жду помощи, сказали, выдвинулись спасатели с Придорожного пешком, так как трассу замело, техника проехать не может», – написала Юлия Широкова. «…Куда можно обратиться с просьбой о помощи? Между поселками Скалистый и Искра на трассе застряли около 12 машин с людьми. Звонили в службу 112, все безрезультатно! Никто на помощь так и не приехал. Люди из Искры попытались помочь, но и они застряли. Все звонят и просят помощи, но ни телефон доверия, ни 112 не отвечают. Как быть?» — пишут пользователи в паблике «Подслушано Троицк» в соцсети «ВКонтакте».

Аналогичная ситуация в Южноуральском городском округе.

«У Летягино много людей, которым нужна помощь! Люди не могут оттуда выехать. Днем произошла большая авария. Пока стояли, трассу перемело! Люди стоят и не могут выехать», – пишут жители. Также сообщается, что под Южноуральском встал автобус с детьми: он не доехал до города 13 километров. Большой затор образовался в районе озера Соленое под Магнитогорском. «Пять часов стоим на этом участке, машина застряла, аккумулятор сел, благо есть еще машины, чтобы сидеть греться», – пишут водители.

В Курганской области второй день бушует непогода: снег, сильный ветер, метель и морозы ниже климатической нормы. Жители столицы Зауралья сообщают, что «на улице – полный коллапс!!!». «Авто штормит, чуть с моста не сдуло…», – пишет Владлена Подогова. «Я сегодня на работу уже не еду, машина застряла в сугробе, пешком нереально пройти. В Зайково улицы не чистят в принципе», – поделилась Гульнара Еланцева.

По всему Уралу отменены занятия для школьников с 1 по 11 классы 1 и 2 смен. При этом в ряде школ и детских садов созданы пункты временного размещения для тех, кого эвакуируют с трасс.

В целом такое впечатление, что такие зимние катаклизмы стали для чиновников уральских регионов полной неожиданностью. Хотя еще несколько дней назад научный руководитель Гидрометцентра России Роман Вильфанд сообщил, что в регионах УрФО ожидаются аномальные морозы. Температура воздуха будет на 10-12 градусов ниже нормы. По его словам, похолодать может до -35 градусов. Ситуацию отчасти спасают жители населенных пунктов вдоль дорог. Люди активно откликаются на все случаи затора, предлагая остановиться у них с ночевкой или предоставить теплую одежду. А также пешком несут застрявшим в снежном плену горячую еду, чай.

Зарплату съедает еда

Рекордный за 5 лет скачок цен на продукты на фоне кризиса в экономике, оставившего без работы миллионы человек, ударил по бюджетам российских семей. По итогам 2020 года россияне отдали 38,16% потраченных денег на продукты питания, подсчитали эксперты РАНХиГС.

Доля расходов на еду в семейных бюджетах стала рекордной за последние почти 20 лет, когда тогда питание отнимало 38,5%. «В целом материальное положение граждан ухудшилось в пандемию», – констатирует старший научный сотрудник лаборатории исследований уровня жизни и социальной защиты Александра Бурдяк. Согласно опросам ФОМ, в апреле-мае более половины населения старались экономить больше, чем до эпидемии. А с октября снова превысила 40%.

По итогам года, согласно Росстату, реальные располагаемые доходы россиян упали на 3,5% и вернулись к отметкам 10-летней давности. **В прошлом году 146 миллионов российских граждан жили в среднем на 31,2 тысячи рублей в месяц. По текущему курсу это около 14 долларов в день. Численность армии бедных на фоне кризиса пополнилась на 2 млн граждан, и к концу третьего квартала достигла 18,8 млн человек.** Но это официальные данные, которые у экспертов вызывают недоверие. Реальность, которую изучают в регионах свидетельствует о том, что число, бедных в стране на порядок выше.

Каждый восьмой в России, согласно Росстату, имел доходы ниже прожиточного минимума, который Минтруд установил на отметке 12 223 рубля для трудоспособного населения, 9299 рублей для пенсионеров и 11 203 рубля для детей. Средняя зарплата выросла на 3169 рублей, до 49 454 рублей, однако в пересчете на доллары люди зарабатывают рекордно мало с 2009 года.

Если в рублях за последние 7 лет зарплаты выросли почти на 17 тысяч рублей, то в долларовом выражении доходы работающего населения рухнули на 27%: в 2013 году это было 918 долларов, а в прошлом – лишь 670.

Последнее десятилетие для российской экономики смело можно назвать «потерянным», констатирует завотделом рынков капитала ИМЭМО РАН Яков Миркин.

С 56-го места в мире по ВВП на душу населения в 2010-м Россия откатилась на 68-е, по оценкам МВФ. «Российская экономика держит абсолютное большинство населения в бедности, – рассуждает Миркин. – С одной стороны, нет голода и холода, толкающего на улицы, с другой – не вырастает действительно массовый, состоятельный средний класс, который может требовать политических свобод».

Вопиющая антипедагогика

«СЛЕДОПЫТЫ» ИЩУТ ЭКСТРЕМИСТОВ

Под бравурные речи и комплименты телеведущих треп-шоу в адрес полиции, заменившей народную милицию и жестко защитившей власть от происков сторонников Навального, как-то ушло в тень самое невероятное: социальное неравенство распространилось даже на робкое участие в политической жизни и в самих протестах. Судите сами: актриса без образования Саша Бортич бросила семимесячного ребенка в Сочи на попечение свекрови и полетела побеситься с жиру в Москву, потусоваться на запрещенных митингах. А перед этим она провела пикет у приемной администрации президента, где с 23 лет работал советником (?!) ее муж – сын миллиардера и единоросса Савельева, а еще активно призывала молодняк выйти на Пушкинскую под дубинки ОМОНа: «Если мы хотим жить в стране, где уважается человеческое право, где существуют законы – мы все должны пойти гулять». Один из пользователей ошарашенно написал: «Раньше, когда я смотрел фильмы с участием этой артистки, предполагал, что она просто талантливо входит в роль эдакой недалекой барышни. И это даже восхищало. Но когда я случайно увидел на YouTube ее призывы выходить на митинг и рассказы о том, в каком ужасном государстве мы живем, – стало понятно: семена, разбросанные по головам молодых и не очень умных людей такими врагами нашей страны, как Леша Навальный, дают свои плоды».

Но ей, конечно, за ядовитые плоды ничего не было – так, Никита Михалков пожурил в «Бесогоне»: мол, Саша, кто и как тебя притесняет в стране, где ты получаешь 200 000 рублей за съемочный день? Более того, Юрий Дудь бросился делать интервью к недавней официантке рок-бара «Сквот», которая недалеко продвинулась в словарном запасе и копилке мыслей-лозунгов. Она задиристо говорила Дудю: «Я не хочу бояться. Меня бесит, что я прохожу мимо чуваков в касках, и мне страшно. Я это испытала и 23 числа, и перед тем, как лететь из Сочи в Москву. В Сочи тоже было выведено много чуваков на улицы (каких, откуда? – А.Б.). И я иду по пустой улице, сидят люди, я иду – и мне реально стремно. Я не хочу, чтобы так было. Я не хочу бояться».

Ну, тебе и нечего бояться: могучий свекр и богатый гражданский муж отмажут. Но не у всех в России такая охранная грамота! Зато как общероссийскую новость РИА Новости передало SOS: «Полиция передала в Следственный комитет материалы проверки по заявлению руководства пензенской школы, просившего проверить посты восьмиклассницы в соцсети на наличие признаков экстремизма, сообщили РИА Новости в пресс-службе регионального главка МВД. Ранее сообщалось, что исполняющая обязанности директора пензенской школы №66 Вера Махонина написала заявление в полицию с просьбой проверить на наличие экстремизма и призывов к свержению власти (Ого! Стремно, как выражается Бортич! – А.Б.) посты и репосты ученицы восьмого класса, связанные с предстоящей 23 февраля акцией КПРФ в Пензе». «Заявление было, полиция провела необходимые мероприятия и направила (материалы) по подследственности в Следственный комитет», – сказала собеседница агентства. Как оперативно и сурово! Об этом вопиющем факте «сверхбдительности» сообщает «7х7» со ссылкой на первого секретаря Пензенского обкома КПРФ, депутата Законодательного собрания Георгия Камнева. В постах школьница сообщала о предстоящей акции протеста 23 февраля. Девочка (по ее просьбе редакция не раскрывает имя) рассказала «7х7» о встрече администрации школы с ней и ее матерью 17 февраля. Ребенок учится и воспитывается в школе имени Виктора Александровича Стукалова (1924–1981) – директора Пензенского завода вычислительных электронных машин, почетного гражданина города Пензы, который неоднократно избирался членом обкома, горкома, райкома КПСС. Как же рассказывают о советском человеке, чье имя носит школа? Или его преподносят как врага нынешней капиталистической России? А после этого мы говорим о патриотическом воспитании школьников, у которых крыша должна ехать от страшного несоответствия высоких деклараций и гнусных реалий. Кстати, и личность самой наставницы характерна: Вера Махонина – бывшая комсомольская активистка, член комитета комсомола, мечтала стать следователем. В 1997 году Махонина получила грант «Соросовский учитель» и премию 1200 долларов от американского филантропа, считающегося сегодня одним из разрушителей России. Заявление будем на нее писать?! «Соросовский учитель» – химик из Пензы Вера Махонина может получить звание героя: по ее заявлению восьмиклассница стала... экстремисткой (penza-post.ru). Характерно, что, когда об этом Георгий Камнев сказал в интервью Павлу Лобкову на телеканале «Дождь», тот сразу его перебил, увел топорно разговор в сторону: «Девочку отчислят из школы?».

Да, пензенские комсомольцы анонсировали несогласованную акцию протеста 23 февраля «За Россию без олигархов и дворцов и против политических репрессий». Они призвали выходить на улицу с требованием создать народную армию и милицию, снизить стоимость проезда и услуг ЖКХ, обеспечить бесплатное образование и медицину, отменить пенсионную реформу и организовать выплаты всем гражданам из-за коронавируса. Что здесь вредоносного для Родины? Нормальные политические требования, которые разделяет большинство народа. Это ж не призывы уничтожить существующую власть и «чуваков в касках», как у Бортич!

Было непонятно, в каком виде они собираются провести акцию. Заявленный ранее формат встречи с депутатом Пензенской городской думы Александром Смирновым 23 февраля стал невозможен – вечером 20 февраля Ленинский районный суд Пензы арестовал его на 7 суток за призывы прийти на предстоящую акцию. Приехали! Девочка рассказала изданию «7х7», что сначала на нее давил классный руководитель и директор, а после ее вызвали в ПДН (подразделение по делам несовершеннолетних), изъяли телефон и также заставляли удалить публикации. «Мне сказали, чтобы я удалила свои посты со страницы, потому что у нас такое не одобряется...» Какое «такое»? Через пару дней классный руководитель написал матери SMS, что со мной стоит провести беседу, и чтобы я удалила посты со своей страницы. Под вечер из школы матери сообщили, что этим заинтересовалась прокуратура, и посты все-таки стоит удалить. По закону мне за это не может быть совершенно ничего, так как я никого не агитирую, просто пост показался интересным». На момент написания заметки школьница не удалила посты. Она ведет страницу во ВКонтакте под своим именем и не считает, что нарушила закон.

В голове не укладывается: учителя пишут доносы в полицию на своих несовершеннолетних учеников, причем за поступки, совершенные вне школы! Я читаю это с содроганием: в пензенской женской гимназии училась моя мама 1903 года рождения. Потом в здании ее гимназии размещались в 1918–1921 гг. советские пулеметные курсы командного состава РККА – одно из первых учебных заведений РСФСР, организованное по указании. В.И. Ленина (в память об этом на доме установлена мемориальная табличка). В 1919 году, в момент наибольшего обострения обстановки на Восточном фронте, здесь сформировался Первый Пензенский коммунистический полк.

Я смотрю на единственную дореволюционную фотографию учениц и не верю, чтобы хоть одна наставница повела себя так, как Вера Ивановна Махонина: обнародовала переписку, побежала в полицейский участок. Местом рождения моего старшего брата – Героя Советского Союза Николая Боброва значится город Пенза. Нельзя представить, чтобы у него были подобные наставники, потому что такие старшие образцы и такой образ малой Родины защищать трудно ценой своей жизни! Вопиющий антипедагогичный случай... Семья мамы жила в доме на Садовой, в центре Пензы. На мой запрос мне ответил из региональной организации краеведов коллега-профессор: «Улицы Садовой сегодня нет, с 1964 г. она носит имя М.Ю. Лермонтова. Нумерация улицы менялась. Скорее всего, в конце 1950-х гг. здание, о котором вы спрашиваете, было снесено, а на его месте было построено здание гостиницы обкома КПСС. Сегодня оно превращено в усадьбу одного из «новых русских», которая охраняется, и проникнуть туда нельзя. На наш взгляд, администрация Пензы вас вряд ли пригласит на какие-либо торжества, они про живущих-то в Пензе забывают! Если вы надумаете приехать в Пензу, мы, в свою очередь, можем вам провести пешую экскурсию по историческому центру Пензы. Будем рады любым дополнительным сведениям о вашем дедушке и брате. С уважением...»

Да, конечно, мои недоброжелатели тут же на сайте напишут, что это личная обида, но я убежден: сам факт того, что пензенская власть, та же областная библиотека, зная, что еще жив младший брат Героя – уроженца Пензы, автор двух книг о знаменитом земляке, ни разу не пригласила его на праздник Дня Победы или Лермонтовский праздник – тоже характеризует для меня и сам уровень военно-патриотической работы с подрастающим поколением, и дух, царящий в культурно-образовательной среде. Случай с восьмиклассницей – вопиющее подтверждение.

Александр БОБРОВ

По оценке Минска

ЛУКАШЕНКО И ПУТИН ВСТРЕТИЛИСЬ В СОЧИ

«Серьезные переговоры в обычной одежде»

Александр Лукашенко и Владимир Путин встретились в Красной Поляне во второй половине дня – без галстуков, строгих правил протокола и официальных лиц, обычно сопровождающих их на важных встречах. На имидж глав государств обратили внимание сразу же: белорусский лидер был одет в клетчатый бомбер, а российский президент – в джинсы и пиджак. Как позже заявит Александр Лукашенко, «серьезные переговоры в обычной одежде» говорят о том, что президенты просто близкие люди, очень близки и сами народы обеих стран.

Приветствовав белорусского коллегу в курортном городке, Владимир Путин заметил, что в нынешнее время личные встречи стали большой редкостью. Поэтому, добавил он, в них есть особая ценность. Протокольная часть встречи, которая попала на камеры журналистов, длилась чуть менее 13 минут. Президент России ограничился общими словами, подчеркнув высокий уровень «взаимодействия, стратегического партнерства и союзничества» между странами. «Наши инструменты взаимодействия отлажены, работают хорошо. У нас нет ни одного дня, чтобы наши коллеги не общались друг с другом, не решали тех или иных вопросов, которые стоят перед нами», – сказал Владимир Путин.

Российский лидер отметил успешное сотрудничество двух стран в торговле, сельском хозяйстве, гуманитарной сфере. Он вспомнил об успешном строительстве Белорусской атомной станции и заявил о популярности в России белорусских продуктов, которые «всегда качественные, доступные по цене».

«Мы очень близкие люди, народы: культура, язык, религия, история совместная, причем основанная не только на героическом относительно недавнем прошлом, но и уходящая глубоко своими корнями в века. Нас это все объединяет, и, конечно, очень хорошо, что мы поддерживаем эту работу и в настоящее время», – подытожил Владимир Путин, не преминув в завершение своего вступления пригласить белорусского коллегу покататься на лыжах.

«План действий есть»

В то же время Александр Лукашенко предпочел быть более конкретным. Он напомнил, что ранее было обозначено порядка 30 направлений по развитию сотрудничества. Во время предыдущей встречи в Сочи главы государств договорились, что правительства поработают над этими так называемыми дорожными картами – подновят и модернизируют. «Действительно, правительства очень многое сделали. И России, и Беларуси. Они обновили формат. Мне сегодня посол Семашко докладывал, что там, может быть, осталось 6–7 дорожных карт (они сейчас уже по-новому называются, их ребрендинг провели), над которыми наши правительства работают. Все остальные в принципе готовы к подписанию. Поэтому план действий есть», – заявил белорусский лидер.

Затем, рассуждая о торговле, экономическом сотрудничестве и взаимовыгодных проектах, Александр Лукашенко постепенно вышел на сырьевой вопрос. Он пояснил, что полный ввод в строй Белорусской АЭС позволит сэкономить примерно 5 млрд кубометров природного газа. Тем не менее потребность в этом сырье в целом не снизится с учетом планов по строительству нового азотного комбината в Гродно. «А это природный газ. Поэтому мы все равно будем потреблять природный газ во всевозрастающих объемах. Проект стоимостью 1,2–1,3 млрд, – сказал президент. – Новый комбинат. Опыт у нас есть. У нас же такой работает там. Поэтому мы хотим увеличить объемы азотных удобрений. Если будет ваше поручение проработать вопрос, мы с Газпромом готовы этот проект реализовать».

«Главное – это кооперация в реальном секторе экономики»

Владимир Путин в свою очередь подчеркнул, что вопросы финансовой поддержки, конечно, важны, но это далеко не главное. «Главное – это совместная работа и кооперация в реальном секторе экономики. У нас действительно за период эпидемии немного упал товарооборот, примерно на 15%. Но все равно составил $28,5 млрд. Это очень значимая цифра», – сказал он.

Не обошел Александр Лукашенко стороной и борьбу с пандемией, отметив достижения российских ученых в этом направлении: «Я всегда говорю: и наше немножко там есть с советских времен – производство вакцин. У вас уже три зарегистрированных вакцины. И еще в разработке. Мы тоже идем этим путем. К осени мы получим и свою вакцину, специалисты у нас есть. Но сейчас активно закупаем у вас».

Во время встречи стало известно, что российская сторона передала Беларуси технологии для производства вакцины против коронавируса. По словам главы Белорусского государства, ее производство планируется начать в марте.

Горные лыжи, обед и сыр «с характером»

После такого краткого, но достаточно насыщенного вступления переговоры продолжились уже за закрытыми дверями. Президенты пообщались тет-а-тет около часа, а затем решили сделать перерыв. Курорт все-таки.

На снегоходах, а затем на горных лыжах Александр Лукашенко в черной экипировке, а Владимир Путин в красочном костюме в цвет российского флага какое-то время покоряли сочинские склоны. По всей видимости, это стало продолжением начатых днем переговоров. Как свидетельствует видеохроника, главы государств периодически останавливались на спусках, чтобы обменяться парой-тройкой слов, и не переставая общались в проплывавших над заснеженными горами подъемниках. Что обсуждали президенты? Обычно позже об этом могли рассказать журналистам министры и чиновники, но сейчас они тем более отсутствовали на встрече.

После катания Александр Лукашенко и Владимир Путин встретились за обедом. Кстати, после него стороны обменялись подарками. Белорусский лидер преподнес своему коллеге корзину гостинцев с родины: сыр «с характером», сало, хамон… Получается, не зря российский президент нахваливал белорусские продукты.

Насыщенные переговоры глав государств завершились лишь в начале десятого вечера. Таким образом, президенты общались тет-а-тет около шести с половиной часов. С улыбками и хорошим настроением – так завершился этот сочинский вечер, рассказывают очевидцы.

Совместное заявление коммунистических и рабочих партий

На передней линии борьбы за здоровье, труд и другие права рабочего класса и народов

После начала пандемии COVID -19, которая также стала катализатором углубления капиталистического кризиса, прошел год, принесший много страданий рабочему классу во всем мире и другим народным слоям. Более 100 миллионов человек заболели, более 2 миллионов человек умерли, миллионы людей столкнулись с резким ухудшением условий своей жизни, с социальными тупиками капитализма, такими как безработица, обострение эксплуатации и усиление репрессий.

Мы, коммунистические и рабочие партии, подписывающие это Совместное заявление, хотим прежде всего выразить свою солидарность с теми, кто пострадал от пандемии COVID-19, потерял близких, заболел, а также сердечную благодарность врачам и медсестрам, персоналу больниц, медицинских учреждений, которые в течение года борются с этой болезнью и продолжают бороться с ней, сталкиваясь с большими трудностями.

За этот год возникли острые проблемы в оказании первичной медико-санитарной помощи, в больницах, нехватка медицинского и сестринского персонала, отделений реанимации и интенсивной терапии (ОРИТ), необходимых средств защиты из-за недостаточного финансирования, коммерциализации и приватизации услуг общественного здравоохранения, производства лекарств и медицинских средств защиты, что является тенденцией, выраженной во всем капиталистическом мире. В то же время монополистические группы, фармацевтические компании пожинают миллиарды, увеличивая свою прибыль, в то время как лекарства, медицинские расходные материалы, вакцины, исследования, находящиеся в руках крупного капитала, становятся предметом спекуляций, усиления неравенства стран и геополитической конфронтации. Усиление конкуренции за производство и распространение вакцин и лекарств, задержки с необходимой вакцинацией, ограничения и неразглашение условий контрактов с фармацевтическими компаниями – все это свидетельствует о тупиках капиталистической эксплуататорской системы, которая действует на основе прибыли монополий. Подчеркивается важность борьбы за права рабочих и народов, за необходимость социализма, который может поставить современные научные и технические возможности на службу народным потребностям.

Коммунистические и рабочие партии приветствуют борьбу медицинских работников, а также борьбу трудящихся, крестьян, самозанятых, которые требуют принятия мер для поддержки их доходов и защиты их здоровья.

Они осуждают правительства, которые в условиях пандемии принимают новые антинародные и антирабочие меры, взваливают бремя кризиса на плечи трудящихся и народов и в то же время подавляют их борьбу, проявляя авторитаризм и полицейский произвол.

Коммунистические и рабочие партии продолжают свою борьбу. Они требуют предоставления государственных – бесплатных услуг здравоохранения в каждой стране, принятия существенных мер по борьбе с эпидемией, по защите здоровья и жизни народов:

– Немедленное государственное финансирование услуг общественного здравоохранения, прием на постоянную работу врачей и средний медицинский персонал, которые будут иметь полный набор прав. Покрытие всех потребностей в отделениях реанимации и интенсивной терапии (ОРИТ) и обеспечение инфраструктурой, необходимой для полноценного функционирования служб общественного здравоохранения и проведения научных исследований.

– Более быстрая вакцинация народа в каждой стране эффективными, безопасными и бесплатными вакцинами, без ограничений в поставках вакцин, поскольку мы наблюдаем, что это происходит в ущерб народам менее развитых капиталистических стран. Отмена патентов на вакцины и все другие необходимые лекарства, которые могут помочь в лечении пандемии.

– Немедленная бесплатная выдача всему населению государством всех необходимых средств профилактики и защиты (масок, перчаток, антисептиков и т.д.), проведение тестов.

– Защита доходов и прав трудящихся. Защита безработных, усиление борьбы с капиталом и его политическими выразителями, которые пытаются и дальше урезать заработную плату и пенсии, попирать страховые, трудовые и демократические права. Принять меры для защиты трудящихся на рабочих местах, в транспорте, в школах и вузах.

– НЕТ ущемлению демократических прав народов под предлогом коронавируса!

– Усилить борьбу против империалистических вмешательств и немедленно отменить все санкции и меры экономической изоляции, которые в условиях пандемии являются еще более несправедливыми и преступными, как например, преступная блокада Кубы и Венесуэлы со стороны американского империализма, отменить неприемлемые действия США по возвращению Кубы в список так называемых «государств, поддерживающих терроризм».

Мы говорим «нет» империалистическим вмешательствам и военным учениям, как, например, тем, которые проводит НАТО, и требуем предоставления необходимых ресурсов и финансирования систем здравоохранения и социального обеспечения.

Заявление подписали 65 коммунистических и рабочих партий мира со всех континентов планеты. В том числе КПРФ и российские партии социалистической ориентации.

РОГАТКИ ПРОТИВ АВТОМАТОВ

Мьянма на грани гражданской войны

В Мьянме началась всеобщая забастовка, в которой, как и в протестах, участвуют сотни тысяч людей по всей стране. На улицы крупных городов вышли десятки тысяч протестующих против военного переворота, произошедшего 1 февраля. Уличные акции – часть начавшейся в стране всеобщей забастовки.

Военное правительство предупреждает, что протестующие ступили на опасный путь, а их действия могут привести к человеческим жертвам. Сразу после этого заявления стало известно, что по меньшей мере два человека погибли в столкновениях с полицией. «Координаторы протестов подталкивают людей к конфронтации, в которой они погибнут», – говорят в новостях ведущие государственного телеканала MRTV. Подконтрольные хунте СМИ призывают граждан воздержаться от бунта и анархии.

В столице страны Нейпьидо мобилизованы сотни военных, такая же картина в других городах. Эксперты с тревогой сообщают, что фактически страна уже стоит на пороге гражданской войны. И первая пролитая протестующей молодежью кровь радикально накалила обстановку. Два человека погибли, еще по меньшей мере двадцать человек пострадали в ходе разгона акции протеста во втором по величине городе Мьянмы Мандалай.

Некоторые из участников протеста стреляли из рогаток в полицейских, в ответ полиция применила слезоточивый газ и открыла огонь по протестующим. То, что полицейские применили боевые патроны, стало ясно позже, изначально сообщалось о том, что полиция стреляла резиновыми пулями. Один участник акции протеста скончался от ранения в голову, еще один человек получил ранение в грудную клетку, после чего скончался, сообщают волонтеры-медики. Полиция не комментирует произошедшее.

В субботу в Янгоне похоронили 20-летнюю девушку, которой выстрелили в голову на демонстрации против военного переворота. Она стала первой жертвой подавления волны протестов. Мья Тхве Тхве Хайинг была ранена, когда полиция разгоняла масштабные протесты в столице Нейпьидо с применением водометов, а также резиновых пуль и боевых патронов. По словам врачей, девушка получила огнестрельное ранение. Врач на условиях анонимности сообщил правозащитной организации Human Rights Watch, что металлическая пуля вошла в голову в районе правого уха. В больнице Мья Тхве Тхве Хайинг находилась на аппарате искусственного жизнеобеспечения, но скончалась.

Бастующие требуют отстранения военных от власти и немедленного освобождения фактического лидера Мьянмы Аун Сан Су Чжи и руководства ее «Национальной лиги за демократию». Ее обвиняют в нелегальной перевозке, хранении и использовании раций, в нарушении закона об импорте, а также закона о предотвращении стихийных бедствий. Аун Сан Су Чжи предъявили новые обвинения. На этот раз в том, что она якобы нарушила закон о предотвращении стихийных бедствий. Пока не ясно, в чем конкретно она обвиняется и каким образом она могла организовать стихийное бедствие.

Организатор военного переворота и главнокомандующий вооруженными силами Мьянмы Мин Аун Хлаин, судя по его выступлениям по местному телевидению, не намерен отступать и учитывать требования протестующих.

Демонстрации проходят во всех крупных городах. Судя по снимкам в социальных сетях, в них принимает участие огромное число людей, они машут флагами и выкрикивают лозунги. По словам редактора издания Frontier Томпсон Чау, нынешние протесты гораздо более массовые, заблокировано больше дорог, магазины закрыты повсеместно. «Сегодня это, скорее, гигантская забастовка, учитывая, что люди просто не вышли на работу», – сказал Чау в комментарии. По его словам, бастуют даже работники госсектора: налоговики, журналисты, медики и комунальщики.

Новую волну протестов уже сравнивают с восстанием августа 1988 года, ставшим одним из самых кровавых в истории страны. Тогда военными были убиты сотни демонстрантов. Многие в стране считают, что те события разделили ход истории Мьянмы. Важным обстоятельством эксперты называют тот факт, что к протестующим присоединяются буддийские монахи, сообщает Бирманская служба Би-би-си. Монахи – общепризнанные авторитеты в стране, и к их позиции принято прислушиваться. В некоторых местах демонстранты блокируют железнодорожные пути. При этом число протестующих не уменьшается даже после того, как на улицах появляется все больше военнослужащих.

Союзная памятка

БЕЛАРУСЬ - РОССИЯ

торгово-экономическое сотрудничество

Россия является основным торговым партнером Беларуси. Объем внешней торговли товарами с Россией в 2020 году по сравнению с 1996-м увеличился в 4,5 раза.

Экспорт 45,2% $13,1 МЛРД

Объем внешней торговли товарами в 2020 году $29,5 МЛРД

Импорт 50,2% $16 ,4 МЛРД

БЕЛАРУСЬ ЭКСПОРТИРОВАЛА		БЕЛАРУСЬ ИМПОРТИРОВАЛА	
молоко и молочную продукцию	$2001,1 МЛН	нефть сырую, включая газовый конденсат	$3441 МЛН
мясо и мясные субпродукты	$525,2 МЛН	природный газ	$2453,3 МЛН
грузовые автомобили	$342,5 МЛН	черные металлы и изделия из них	$1674,5 МЛН
тракторы и седельные тягачи	$317,3 МЛН	легковые автомобили	$566,1 МЛН
мебель, включая медицинскую	$281,6 МЛН	части и принадлежности для автомобилей и тракторов	$128,6 МЛН

По оценке Москвы

Очень полезный и откровенный

Президент РФ Владимир Путин положительно оценивает встречу с белорусским коллегой Александром Лукашенко, которая была своевременной и откровенной, заявил его пресс-секретарь Дмитрий Песков. «В целом эта встреча была очень полезной, очень своевременной, конструктивной и откровенной», - сказал Песков журналистам, комментируя встречу лидеров, которая состоялась 22 февраля в Сочи. «Президент России весьма позитивно оценивает итоги состоявшейся встречи», – добавил он. Песков рассказал, что главным образом в ходе переговоров речь шла о расширении и совершенствовании взаимодействия двух стран по линии экономических ведомств. «Был определенный пандемийный спад и в объеме товарооборота, и в экономическом плане, поэтому сейчас нужно прилагать очень энергичные усилия, чтобы этот спад компенсировать и вывести на траекторию роста все основные показатели», – сказал он. «Два президента говорили о том, что по линии экономических ведомств надо активизироваться, нужно особенно обратить внимание на взаимодействие в налоговой сфере. С этой целью в ближайшее время состоятся консультации по линии налоговых ведомств двух стран и между руководителями правительств», – добавил Песков. Он отметил, что по мере углубления сотрудничества в этих областях будут конкретизированы двусторонние меры. «Говорили отдельно о координации усилий по линии силовых ведомств, в том числе министерств обороны. Скоро уже состоятся консультации между этими ведомствами», – заявил представитель Кремля.

«Путин имел с ним еще один телефонный разговор», – отметил Песков.

Валентин КАТАСОНОВ, профессор

Принц Чарльз и Великая перезагрузка

«Необходимо захватить воображение и волю человечества»

«Великая перезагрузка» – это, конечно, не частная инициатива швейцарского профессора Клауса Шваба. Готовится перекройка миропорядка основательно.

В декабре 2020 года в Нью-Йорке проходила встреча главы Коалиции за инклюзивный капитализм Линн де Ротшильд с папой римским Франциском. На встрече было достигнуто соглашение о совместной борьбе клана Ротшильдов и Ватикана за инклюзивный капитализм. Учрежден совет по инклюзивному капитализму с участием Ватикана (The Council for Inclusive Capitalism with the Vatican). Папа выступает чем-то вроде знамени этого движения.

Есть еще одно знамя, и у этого человека много титулов. Это его королевское высочество принц Чарльз Филипп Артур Джордж, принц Уэльский, фельдмаршал, адмирал флота и маршал королевских ВВС Великобритании, наследник британского престола.

Принц Чарльз родился в 1948 году. Старший сын королевы Великобритании Елизаветы II и ее мужа принца Филиппа, герцога Эдинбургского. Ходят слухи, что в 2021 году наконец-то Елизавета II уступит королевский трон принцу Чарльзу.

Отец нашего героя 99-летний принц Филипп многие десятилетия увлечен вопросами защиты дикой природы, предотвращения экологического кризиса и борьбы с потеплением климата на планете. Он один из основателей (1961) Всемирного фонда дикой природы (WWF). С 1981 по 1996 год возглавлял WWF, а в 2011 году руководство этим фондом было передано принцу Чарльзу.

Как я уже писал, WWF и многие другие «зеленые» организации являются прикрытием, которое используется глобальной элитой для решения задач, далеких от охраны окружающей среды. WWF практически реализует рекомендации, разрабатываемые Римским клубом, тесно взаимодействует с МВФ, Всемирным банком, ЮНЕП (программой ООН по окружающей среде), ЮНЕСКО (программа «Человек и биосфера»), Фондом Сороса, Фондом Макартуров, Фондом Хьюлеттов и т.п. WWF – своеобразный штаб, который руководит армией «экологических партизан» в разных странах. «Партизаны» действуют под флагами таких организаций, как «Друзья Земли», «Хранители радуги», «Гринпис», «Первый Мир», «Интернационал Выживания» и проч. При этом «дело охраны дикой природы» находится в руках членов монарших семейств (принцы, наследники престолов), древних аристократических родов, а также руководителей транснациональных корпораций.

В 1986 году принц Филипп написал книгу «Если бы я был животным», где заявил, что хотел бы организовать животный интернационал против людей и бороться за права животных (прямо по повести Джорджа Оруэлла «Скотный двор»!). Продолжая свое «духовное совершенствование», отец принца Чарльза поведал, что в случае реинкарнации после смерти он хотел бы вернуться на Землю в виде… самого смертельного вируса с тем, чтобы уничтожить как можно больше людей. Эдакий экологический каннибализм XXI века! Наверняка принц Филипп очень рад тому, что в мире появился вирус COVID-19.

Оказал принц Филипп влияние и на своего сына. Принц Чарльз заболел проблемами защиты дикой природы, охраны окружающей среды и борьбы с климатической катастрофой. Не так давно он заявил, что в мире есть вещи посерьезнее, чем COVID-19 и даже ядерная война. Оказывается, это глобальное потепление. И хотя теория «парникового эффекта» (потепления атмосферы Земли в результате сжигания ископаемого топлива и выбросов углекислого газа) является ложной, принц Чарльз продолжает стращать человечество климатическим апокалипсисом. Он патронирует около 350 организаций – фондов, обществ, клубов и др. Принца Чарльза везде приглашают что-то открыть, в чем-то поучаствовать, что-то возглавить, но я хочу остановиться на его сотрудничестве с Клаусом Швабом.

В январе 2020 года на саммите Всемирного экономического форума (ВЭФ) в Давосе принц Чарльз был в центре внимания. Его выступление на форуме было оформлено как встреча с 17-летней Гретой Тунберг. Принц вещал в своей обычной манере: «…изменение климата и разрушительная утрата биоразнообразия – величайшие угрозы, с которыми человечество когда-либо сталкивалось. Хотим ли мы войти в историю как люди, которые ничего не делали, чтобы вернуть мир? Мы должны действовать, и время действовать – сейчас». Конкретно Чарльз предлагал ввести углеродные налоги, перевести авиацию и другие виды транспорта на водородное топливо и т.п.

Еще более резонансным было его выступление на площадке ВЭФ в июне 2020 года (в режиме онлайн). Уже повсюду говорили о «пандемии» коронавируса, были введены ограничения на экономическую деятельность. Мир погружался в вирусно-экономический кризис. Открывая саммит ВЭФ, принц Чарльз упомянул о плане «Великой перезагрузки» (The Great Reset). А после принца стали выступать другие VIP-персоны: Генеральный секретарь ООН Антонио Гутерриш; исполнительный директор МВФ Кристалина Георгиева; генеральный секретарь Международной конфедерации профсоюзов Шаран Берроу; президент Microsoft Брэдфорд Л. Смит; генеральный директор Mastercard Аджай С. Банга; генеральный директор British Petroleum Бернард Луни.

В тот же день, 3 июня 2020 года, на сайте ВЭФ была открыта страничка The Great Reset. На ней были размещены выступления британского принца и других участников виртуального саммита.

Излагая свое понимание «Великой перезагрузки», Чарльз сделал акцент на следующих пяти моментах.

Во-первых, политикам и бизнесу следует оказать влияние на общественное сознание, «необходимо захватить воображение и волю человечества».

Во-вторых, следует «выйти на новую траекторию устойчивой занятости».

В-третьих, надо добиваться такой перестройки экономики, чтобы выйти на нулевой уровень выбросов парниковых газов («декарбонизация»).

В-четвертых, необходимо придать дополнительный импульс развитию науки и техники.

В-пятых, надо обеспечить устойчивое наращивание инвестиций, и особый приоритет должны получить инвестиции в «зеленую» экономику.

«Если есть один важный урок, который можно извлечь из этого кризиса, – это то, что мы должны поставить природу в центр всей деятельности. У нас просто больше нет времени на разговоры», – объяснил необходимость «Великой перезагрузки» принц Чарльз.

10–11 января 2021 года проходил очередной ежегодный саммит One Planet (он стал проводиться после Парижской конференции по климату 2015 года). Командовал парадом на этом саммите опять-таки принц Чарльз. Он выдвинул инициативу под названием Terra Carta (Хартия Земли). Она представляет собой план мероприятий до 2030 года, нацеленных на обеспечение устойчивого развития. Инициатива выдвинута в рамках более широкого проекта «Инициатива по обеспечению устойчивости рынков», объявленного принцем в Давосе в январе 2020 года.

Проект Terra Carta является очень конкретным и очень финансовым. Принц объявил сбор денег в размере 10 миллиардов долларов для финансирования мероприятий по охране окружающей среды. Это попытка члена королевской семьи создать объединение сверхкрупного бизнеса под красивым флагом. Он идет по следам госпожи Линн де Ротшильд, создавшей несколько лет назад Партнерство за инклюзивный капитализм, куда вошли многие ТНК, банки и фонды (33 участника с совокупными активами под управлением в 10,5 трлн долл. и рыночной капитализацией 2,1 трлн долл.). Принц Чарльз делает пока в этом направлении первые шаги. На начало февраля ему удалось собрать 25 бизнес-организаций. Среди них такие гиганты, как крупнейший в мире инвестиционный фонд BlackRock, транснациональные банки Bank of America и HSBC. И наследник британского престола не ограничится ролью свадебного генерала. Нацелившись на то, чтобы «захватить воображение и волю человечества», он будет претендовать на роль вождя в глобальном проекте «Великой перезагрузки».

Земля мамонтов

Северная Сибирь известна во всем мире как родина волосатых слонов – мамонтов. Еще купец Ляхов, по имени которого назван Ляховский остров, обнаружил тут: «много мамонтовых костей, – так много, что казалось весь остров составлен из них; между ними видели головы и рога, похожие на буйволовые».

Сохранность некоторых особей, добытых из мерзлоты, такая, что из них пытаются извлечь ДНК для клонирования, а местные раньше кормили собак найденным мамонтовым мясом. И это при том, что последние мамонты вымерли в этих местах 4000 лет назад. В это же время, кстати, появились египетские пирамиды.

А 30 тысяч лет назад тут были тундростепи, тут паслись огромные стада травоядных – мамонты, шерстистые носороги, были также пещерные львы, пещерные гиены, пещерные медведи. В общем, настоящая саванна, только шерстяная.

Не так давно именно на Ляховском острове обнаружили замороженные останки мамонта, кровь которого оказалась еще жидкой. Животное 10 000 лет пролежало на одном из островов Новосибирского архипелага у северного побережья Сибири. Исследователи из Северо-Восточного университета в Якутске ткнули останки ледорубом и – внезапно полилась кровь.

«Фрагменты мышечной ткани, которые мы нашли в теле, имеют естественный цвет свежего мяса, – сообщил Семен Григорьев, директор университетского музея мамонтов и глава экспедиции. – Причиной такого сохранения является то, что нижняя часть тела оказалась замерзшей в чистом льду, а верхнюю часть нашли в центре тундры. Мы обнаружили две части тела раздельно».

Температура была 10 градусов Цельсия ниже нуля, когда обнаружили мамонта. Поэтому открытие жидкой крови повергло исследователей в шок.

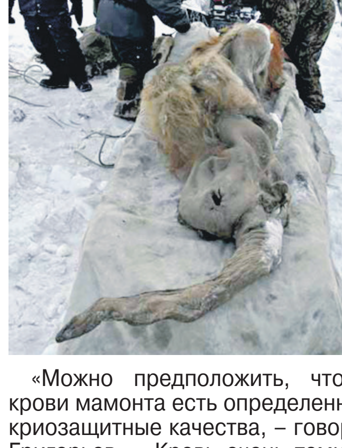

«Можно предположить, что у крови мамонта есть определенные криозащитные качества, – говорит Григорьев. – Кровь очень темная, ее нашли в ледяных пустотах ниже живота, и когда мы сломали эти полости киркой, она потекла».

Анализ зубов и костей мамонта показал, что ему было 50–60 лет. Точнее, ей – поскольку ее пол частично определили по другой части тела, обнаруженной отдельно. Исследователи считают, что мамонтиха провалилась под лед, убегая от хищников.

Григорьев ищет мамонтов уже несколько лет, и его открытие жидкой крови, как и прежние исследования, реанимируют дискуссию о возможном клонировании мамонтов. Многие годы дискутируется проблема, возможно ли воскресить динозавров на основе окаменевших яиц, в итоге выяснили – нет. Однако жидкая кровь мамонта может стать куда более эффективной находкой. Возможно, науке удастся вырастить мамонта из пробирки...

Тем более что для изучения этой громкой находки последнего времени приехали исследователи крупных научных центров со всего мира. Для участия в исследованиях прибыли ученые из Дании, Великобритании, США, Кореи, Молдавии. Им удалось взять пробы сохранившейся крови, в которой выделили ДНК, именно это и позволит клонировать мамонта. «Полученные данные позволяют с большой долей вероятности провести клонирование мамонта. Но для этого нужна цель. Одно дело клонировать мамонта для научных целей, другое дело – из любопытства. Но все равно это будет другой мамонт, не тот, который обитал 43 тысячи лет назад», сказал вице-президент Ассоциации медицинских антропологов Российской Федерации Радик Хайруллин.

1 марта ТЕЛЕНЕДЕЛЯ 7 марта

Понедельник 1

1 КАНАЛ
5.00, 9.25 «Доброе утро»
9.00, 12.00, 15.00, 18.00, 3.00 Новости
9.50 «Жить здорово!» (16+)
10.55 «Модный приговор» (6+)
12.15, 1.10, 3.05 «Время покажет» (16+)
15.15 «Давай поженимся!» (16+)
16.00, 3.30 «Мужское / Женское» (16+)
18.40 «На самом деле» (16+)
19.45 «Пусть говорят» (16+)
21.00 «Время»
21.30 «КУРОРТ ЦВЕТА ХАКИ». Х/Ф (16+)
23.30 «Вечерний Ургант» (16+)
0.10 «Познер» (16+)

РОССИЯ
5.00, 9.30 «Утро России»
9.00, 14.30, 21.05 «Местное время»
9.55 «О самом главном» (12+)
11.00, 14.00, 17.00, 20.00 «Вести»
11.30 «Судьба человека» (12+)
12.40, 18.40 «60 минут» (12+)
14.55 «СКЛИФОСОВСКИЙ». Х/Ф (12+)
17.15 «Андрей Малахов» (16+)
21.20 «АКУШЕРКА». Х/Ф (16+)
23.35 «Владимир Соловьев» (12+)
2.20 «ТАЙНЫ СЛЕДСТВИЯ». Х/Ф (12+)

ТВЦ
6.00 «Настроение»
8.10 «ПЯТЬ МИНУТ СТРАХА». Х/Ф (12+)
10.00, 4.45 «Родион Нахапетов. Любовь длиною в жизнь» (12+)
10.55 «Городское собрание» (12+)
11.30, 14.30, 17.50, 22.00, 0.00 «События»
11.50 «ПУАРО АГАТЫ КРИСТИ». Х/Ф (12+)
13.40, 5.25 «Мой герой» (12+)
14.55 «Город новостей»
15.10, 3.25 «ТАКАЯ РАБОТА». Х/Ф (16+)
16.55 «90-е. Голые Золушки» (16+)
18.15 «СТАРАЯ ГВАРДИЯ». Х/Ф (12+)
22.35 «Спецрепортаж» (16+)
23.05, 1.35 «Знак качества» (16+)
0.35 «Петровка, 38» (16+)
0.55 «Прощание» (16+)
2.15 «Засекреченная любовь» (12+)

НТВ
5.15 «ЛИТЕЙНЫЙ». Х/Ф (16+)
6.00 «Самое лучшее» (16+)
8.00, 10.00, 13.00, 16.00, 19.00, 23.30 «Сегодня»
8.25, 10.25 «МОРСКИЕ ДЬЯВОЛЫ». Х/Ф (16+)
13.20 «ЧП»
14.00, 1.10 «Место встречи»
16.25 «ДНК» (16+)
18.30, 19.40 «ПЕС». Х/Ф (16+)
21.20 «ПОТЕРЯННЫЕ». Х/Ф (16+)
23.45 «Основано на реальных событиях» (16+)
2.50 «ДОРОЖНЫЙ ПАТРУЛЬ». Х/Ф (16+)

КУЛЬТУРА
6.30, 7.00, 8.30, 10.00, 15.00, 19.30, 23.40 Новости
6.35 «Пешком...»
7.05 «Другие Романовы»
7.35, 18.15 «Почему исчезли неандертальцы?»
8.35, 11.10, 13.25, 14.45, 16.20, 19.10, 20.45, 23.20 «Голливуд Страны Советов»
8.50 «ПОДКИДЫШ». Х/Ф
10.15 «Наблюдатель»
11.25, 1.00 «ХХ век»
12.20 «Цвет времени»
12.30 «Александровка»
13.40 «Линия жизни»
15.05 Новости. Подробно
15.20 «Агора»
★ 16.40 «СВАДЬБА». Х/Ф
17.40, 2.20 Симфонические оркестры России
19.45 «Главная роль»
20.05 «Правила жизни»
20.30 «Спокойной ночи, малыши!»
21.05 «Кино о кино»
21.50 «Сати»
22.30 «МАРИЯ ТЕРЕЗИЯ». Х/Ф
1.50 «Роман в камне»

МАТЧ-ТВ
6.00, 8.55, 12.00, 16.10, 17.45, 19.50, 21.50 Новости
6.05, 12.05, 15.20, 22.30, 1.00 «Все на Матч!»
9.20, 9.40 Бокс (16+)
11.30 Хоккей. НХЛ
13.10 Смешанные единоборства (16+)
20.35 Футбол. Российская Премьер-лига
22.55 Футбол. Чемпионат Испании

ДОМАШНИЙ
6.30 «6 кадров»
6.45 «По делам несовершеннолетних» (16+)
8.15 «Давай разведемся!» (16+)
9.20 «Тест на отцовство» (16+)
11.30, 5.20 «Реальная мистика» (16+)
12.30, 4.30 «Понять. Простить» (16+)
13.35, 3.40 «Порча» (16+)
14.05, 4.05 «Знахарка» (16+)
14.40 «ПИСЬМО НАДЕЖДЫ». Х/Ф (16+)
19.00 «ПУАНТЫ ДЛЯ ПЛЮШКИ». Х/Ф (16+)
23.05 «ЖЕНСКИЙ ДОКТОР». Х/Ф (16+)
1.00 «ДЖЕЙН ЭЙР». Х/Ф (16+)

Вторник 2

1 КАНАЛ
5.00, 9.25 «Доброе утро»
9.00, 12.00, 15.00, 18.00, 3.00 Новости
9.50 «Жить здорово!» (16+)
10.55 «Модный приговор» (6+)
12.15, 1.10, 3.05 «Время покажет» (16+)
15.15 «Давай поженимся!» (16+)
16.00, 3.35 «Мужское / Женское» (16+)
18.40 «На самом деле» (16+)
19.45 «Пусть говорят» (16+)
21.00 «Время»
21.30 «КУРОРТ ЦВЕТА ХАКИ». Х/Ф (16+)
22.30 «Док-ток» (16+)
23.30 «Вечерний Ургант» (16+)
0.10 «Михаил Горбачев. Первый и последний» (12+)

РОССИЯ
5.00, 9.30 «Утро России»
9.00, 14.30, 21.05 «Местное время»
9.55 «О самом главном» (12+)
11.00, 14.00, 17.00, 20.00 «Вести»
11.30 «Судьба человека» (12+)
12.40, 18.40 «60 минут» (12+)
14.55 «СКЛИФОСОВСКИЙ». Х/Ф (12+)
17.15 «Андрей Малахов» (16+)
21.20 «АКУШЕРКА». Х/Ф (16+)
23.35 «Владимир Соловьев» (12+)

ТВЦ
6.00 «Настроение»
8.10 «Доктор И...» (16+)
★ 8.45 «БУДЬТЕ МОИМ МУЖЕМ...» Х/Ф (6+)
10.30 «Ольга Волкова. Не хочу быть звездой» (12+)
11.30, 14.30, 17.50, 22.00, 0.00 «События»
11.50 «ПУАРО АГАТЫ КРИСТИ». Х/Ф (12+)
13.40 «Мой герой» (12+)
14.55 «Город новостей»
15.10, 3.20 «ТАКАЯ РАБОТА». Х/Ф (16+)
16.55 «Горбачев против ГКЧП. Спектакль окончен» (12+)
18.15 «СТАРАЯ ГВАРДИЯ». Х/Ф (12+)
22.35, 2.55 «Осторожно, мошенники!» (16+)
23.05, 1.35 «Звезды и аферисты» (16+)
0.35 «Петровка, 38» (16+)
0.55 «Татьяна Пельтцер. Бабушка-скандал» (16+)
2.15 «Засекреченная любовь» (12+)

НТВ
5.15 «ЛИТЕЙНЫЙ». Х/Ф (16+)
6.00 «Самое лучшее» (16+)
8.00, 10.00, 13.00, 16.00, 19.00, 23.30 «Сегодня»
8.25, 10.25 «МОРСКИЕ ДЬЯВОЛЫ». Х/Ф (16+)
13.20 «ЧП»
14.00, 1.15 «Место встречи» (16+)
16.25 «ДНК» (16+)
18.30, 19.40 «ПЕС». Х/Ф (16+)
21.20 «ПОТЕРЯННЫЕ». Х/Ф (16+)
23.45 «Основано на реальных событиях» (16+)

КУЛЬТУРА
6.30, 7.00, 8.30, 10.00, 15.00, 19.30, 23.40 Новости
6.35 «Пешком...»
7.05, 20.05 «Правила жизни»
7.35, 18.25, 0.00 «Хомо сапиенс. Новые версии происхождения»
8.20 «Цвет времени»
8.35, 11.10, 13.25, 14.40, 15.50, 19.10, 20.45, 23.20 «Голливуд Страны Советов»
8.50 «У САМОГО СИНЕГО МОРЯ». Х/Ф
10.15 «Наблюдатель»
11.25, 0.45 «ХХ век»
12.15 «Первые в мире»
12.35, 22.30 «МАРИЯ ТЕРЕЗИЯ». Х/Ф
13.45, 2.40 «Красивая планета»
14.00 «Игра в бисер»
15.05 Новости. Подробно
15.20 «Эрмитаж»
★ 16.05 «АНТОША РЫБКИН». Х/Ф
16.55, 1.35 Симфонические оркестры России
19.45 «Главная роль»
20.30 «Спокойной ночи, малыши!»
21.05 «Джентльмены удачи»
21.50 «Белая студия»

МАТЧ-ТВ
6.00, 8.55, 12.00, 14.15, 17.45, 22.35 Новости
6.05, 14.20, 0.45 «Все на Матч!»
9.20 Бокс (16+)
12.55 Биатлон. Чемпионат мира среди юниоров
14.55 Лыжный спорт. Чемпионат мира
17.55, 20.00 Футбол. Кубок России
22.40 Футбол. Кубок Германии
2.00, 4.00 Баскетбол. Евролига

ДОМАШНИЙ
6.30 «6 кадров» (16+)
6.40, 5.40 «По делам несовершеннолетних» (16+)
8.20 «Давай разведемся!» (16+)
9.30 «Тест на отцовство» (16+)
11.40, 4.55 «Реальная мистика» (16+)
12.40, 4.05 «Понять. Простить» (16+)
13.45, 3.15 «Порча» (16+)
14.15, 3.40 «Знахарка» (16+)
14.50 «МЕЛОДИИ ЛЮБВИ». Х/Ф (16+)
19.00 «ВСЕ РАВНО ТЫ БУДЕШЬ МОЙ». Х/Ф (16+)
23.30 «ЖЕНСКИЙ ДОКТОР». Х/Ф (16+)

Среда 3

1 КАНАЛ
5.00, 9.25 «Доброе утро»
9.00, 12.00, 15.00, 18.00, 3.00 Новости
9.50 «Жить здорово!» (16+)
10.55 «Модный приговор» (6+)
12.15, 1.05, 3.05 «Время покажет» (16+)
15.15 «Давай поженимся!» (16+)
16.00, 3.25 «Мужское / Женское» (16+)
18.40 «На самом деле» (16+)
19.45 «Пусть говорят» (16+)
21.00 «Время»
21.30 «КУРОРТ ЦВЕТА ХАКИ». Х/Ф (16+)
22.30 «Док-ток» (16+)
23.30 «Вечерний Ургант» (16+)
0.10 «101 вопрос взрослому» (12+)

РОССИЯ
5.00, 9.30 «Утро России»
9.55 «О самом главном» (12+)
11.00, 14.00, 17.00, 20.00 «Вести»
11.30 «Судьба человека» (12+)
12.40, 18.40 «60 минут» (12+)
14.55 «СКЛИФОСОВСКИЙ». Х/Ф (12+)
17.15 «Андрей Малахов» (16+)
21.20 «АКУШЕРКА». Х/Ф (16+)
23.35 «Владимир Соловьев» (12+)
2.20 «ТАЙНЫ СЛЕДСТВИЯ». Х/Ф (12+)

ТВЦ
6.00 «Настроение»
8.10 «Доктор И...» (16+)
★ 8.45 «ЛЮБОВЬ ЗЕМНАЯ». Х/Ф (0+)
10.45, 4.45 «Ольга Остроумова» (12+)
11.30, 14.30, 17.50, 22.00, 0.00 «События»
★ 11.50 «ПУАРО АГАТЫ КРИСТИ». Х/Ф (12+)
13.40, 5.25 «Мой герой» (12+)
14.55 «Город новостей»
15.10, 3.25 «ТАКАЯ РАБОТА». Х/Ф (16+)
16.55 «90-е. Тачка» (16+)
18.10 «СТАРАЯ ГВАРДИЯ». Х/Ф (12+)
22.35 «Линия защиты» (16+)
23.05 «90-е. Деньги исчезают в полночь» (16+)
0.55 «Бес в ребро» (16+)

НТВ
5.15 «ЛИТЕЙНЫЙ». Х/Ф (16+)
6.00 «Самое лучшее» (16+)
8.00, 10.00, 13.00, 16.00, 19.00, 23.30 «Сегодня»
8.25, 10.25 «МОРСКИЕ ДЬЯВОЛЫ». Х/Ф (16+)
13.20 «ЧП» (16+)
14.00, 1.20 «Место встречи» (16+)
16.25 «ДНК» (16+)
18.30, 19.40 «ПЕС». Х/Ф (16+)
21.20 «ПОТЕРЯННЫЕ». Х/Ф (16+)
23.45 «Поздняков» (16+)
23.55 «Захар Прилепин. Уроки русского» (12+)
0.25 «Мы и наука. Наука и мы» (12+)

КУЛЬТУРА
6.30, 7.00, 7.30, 8.30, 15.00, 19.30, 23.40 Новости
6.35 «Пешком...»
7.05, 20.05 «Правила жизни»
7.35, 18.25, 0.00 «Хомо сапиенс. Новые версии происхождения»
8.20 «Цвет времени»
8.40, 11.10, 13.25, 14.40, 15.50, 19.10, 20.45, 23.20 «Голливуд Страны Советов»
★ 8.55 «СВАДЬБА». Х/Ф
10.15 «Наблюдатель»
11.25 «ХХ век»
12.20 «Первые в мире»
12.35, 22.30 «МАРИЯ ТЕРЕЗИЯ». Х/Ф
13.45 «Красивая планета»
14.00 «Искусственный отбор»
15.05 Новости. Подробно
15.20 «Библейский сюжет»
★ 16.05 «ПЕРВОКЛАССНИЦА». Х/Ф
17.15, 1.40 Симфонические оркестры России
19.45 «Главная роль»
20.30 «Спокойной ночи, малыши!»
21.05 «Кино о кино»
21.45 «Виноград на снегу. Фазиль Искандер»
0.45 «Конструктивисты»

МАТЧ-ТВ
6.00, 8.55, 12.00, 14.15, 17.45, 22.35 Новости
6.05, 12.05, 14.20, 22.40, 1.00 «Все на Матч!»
9.20 Бокс (16+)
12.5 Биатлон. Чемпионат мира среди юниоров
13.40 Смешанные единоборства (16+)
14.55, 4.00 Лыжный спорт. Чемпионат мира
17.55, 20.00 Футбол. Кубок России
22.55 Футбол. Кубок Испании
2.00 Футбол. Чемпионат Италии

ДОМАШНИЙ
6.45, 5.15 «По делам несовершеннолетних» (16+)
8.20 «Давай разведемся!» (16+)
9.30 «Тест на отцовство» (16+)
11.40, 4.25 «Реальная мистика» (16+)
12.40, 3.35 «Понять. Простить» (16+)
13.45, 2.45 «Порча» (16+)
14.15, 3.10 «Знахарка» (16+)
14.50 «ПУАНТЫ ДЛЯ ПЛЮШКИ». Х/Ф (16+)
19.00 «НЕЛЮБОВЬ». Х/Ф (16+)
22.55 «ЖЕНСКИЙ ДОКТОР». Х/Ф (16+)
0.50 «ПРОВОДНИЦА». Х/Ф (16+)

Четверг 4

1 КАНАЛ
5.00, 9.25 «Доброе утро»
9.00, 12.00, 15.00, 18.00. 3.00 Новости
9.50 «Жить здорово!» (16+)
10.55 «Модный приговор» (6+)
12.15, 1.10, 3.05 «Время покажет» (16+)
15.15 «Давай поженимся!» (16+)
16.00, 3.35 «Мужское / Женское» (16+)
18.40 «На самом деле» (16+)
19.45 «Пусть говорят» (16+)
21.00 «Время»
21.30 «КУРОРТ ЦВЕТА ХАКИ». Х/Ф (16+)
22.30 «Большая игра» (16+)
23.30 «Вечерний Ургант» (16+)
0.10 «Диагноз для Сталина» (12+)

РОССИЯ
5.00, 9.30 «Утро России»
9.00, 14.30, 21.05 «Вести». Местное время
9.55 «О самом главном» (12+)
11.00, 14.00, 17.00, 20.00 «Вести»
11.30 «Судьба человека» (12+)
12.40, 18.40 «60 минут» (12+)
14.55 «СКЛИФОСОВСКИЙ». Х/Ф (12+)
17.15 «Андрей Малахов» (16+)
21.20 «АКУШЕРКА». Х/Ф (16+)
23.35 «Владимир Соловьев» (12+)
4.05 «ЧЕРЧИЛЛЬ». Х/Ф (12+)

ТВЦ
6.00 «Настроение»
8.10 «Доктор И...» (16+)
★ 8.40 «ЕВДОКИЯ». Х/Ф (0+)
10.55 «Актерские судьбы» (12+)
11.30, 14.30, 17.50, 22.00, 0.00 «События»
11.50 «ПУАРО АГАТЫ КРИСТИ». Х/Ф (12+)
13.40, 5.25 «Мой герой» (12+)
14.55 «Город новостей»
15.10, 3.25 «ТАКАЯ РАБОТА». Х/Ф (16+)
16.55 «90-е. Поющие «трусы» (16+)
18.10 «ПРИЗРАКИ ЗАМОСКВОРЕЧЬЯ». Х/Ф (12+)
22.35 «10 самых...» (16+)
23.05 «В тени Сталина. Битва за трон» (12+)
0.35 «Петровка, 38» (16+)
0.55 «Дикие деньги» (12+)
1.35 «Прощание» (16+)
3.00 «Осторожно, мошенники!» (16+)

НТВ
6.00 «Самое лучшее» (16+)
8.00. 10.00, 13.00, 16.00, 19.00, 23.30 «Сегодня»
8.25, 10.25 «МОРСКИЕ ДЬЯВОЛЫ». Х/Ф (16+)
13.20, 23.45 «ЧП» (16+)
14.00. 1.10 «Место встречи» (16+)
16.25 «ДНК» (16+)
18.30, 19.40 «ПЕС» (16+)
21.20 «ПОТЕРЯННЫЕ». Х/Ф (16+)
0.20 «Крутая история» (12+)
2.50 «ДОРОЖНЫЙ ПАТРУЛЬ». Х/Ф (16+)

КУЛЬТУРА
6.30, 7.00, 7.30, 10.00, 15.00, 19.30, 23.40 Новости
6.35 «Пешком...»
7.05 «Правила жизни»
7.35, 18.15 «Шниди. Призрак эпохи неолита»
8.30, 11.10, 13.30, 14.40, 15.50, 19.10, 20.45, 23.20 «Голливуд Страны Советов»
★ 8.45 «ВОЗДУШНЫЙ ИЗВОЗЧИК». Х/Ф
10.15 «Наблюдатель»
11.25, 0.55 «ХХ век»
12.35, 22.30 «МАРИЯ ТЕРЕЗИЯ». Х/Ф
13.45 «Цвет времени»
14.00 «Острова»
15.05 Новости. Подробно
15.20 «Моя любовь – Россия!»
★ 16.05 «ЛЕНОЧКА И ВИНОГРАД». Х/Ф
16.55, 2.00 Симфонические оркестры России
19.45 «Главная роль»
20.05 «Открытая книга»
20.30 «Спокойной ночи, малыши!»
21.05 «Кино о кино»
21.50 «Энигма»

МАТЧ-ТВ
6.00, 8.55, 12.00, 14.15, 16.55, 21.55 Новости
6.05, 12.05, 14.20, 17.00, 22.05, 1.00 «Все на Матч!»
9.20 Бокс (16+)
13.10 Смешанные единоборства (16+)
14.55Лыжный спорт. Чемпионат мира
17.45 Биатлон. Кубок мира
19.25 Хоккей. КХЛ
22.55 Футбол. Кубок Испании
2.00, 4.00 Баскетбол. Евролига

ДОМАШНИЙ
6.30, 5.30 «По делам несовершеннолетних» (16+)
8.00 «Давай разведемся!» (16+)
9.10 «Тест на отцовство» (16+)
11.20, 4.40 «Реальная мистика» (16+)
12.25, 3.50 «Понять. Простить» (16+)
13.30, 3.00 «Порча» (16+)
14.00, 3.25 «Знахарка» (16+)
14.35 «ВСЕ РАВНО ТЫ БУДЕШЬ МОЙ». Х/Ф (16+)
19.00 «ОТЕЛЬ «КУПИДОН». Х/Ф (16+)
23.15 «ЖЕНСКИЙ ДОКТОР». Х/Ф (16+)
1.10 «ПРОВОДНИЦА». Х/Ф (16+)
6.20 «6 кадров» (16+)

Пятница 5

1 КАНАЛ
5.00, 9.25 «Доброе утро»
9.00, 12.00, 15.00, 18.00 Новости
9.50 «Жить здорово!» (16+)
10.55, 2.30 «Модный приговор» (6+)
12.15 «Время покажет» (16+)
15.15, 3.20 «Давай поженимся!» (16+)
16.00, 4.00 «Мужское / Женское» (16+)
18.40 «Человек и закон» (16+)
19.45 «Поле чудес» (16+)
21.00 «Время»
21.30 «Голос. Дети» (0+)
23.05 «Вечерний Ургант» (16+)
0.00 «Женщина» (16+)
1.50 «Вечерний Unplugged» (16+)

РОССИЯ
5.00, 9.30 «Утро России»
9.00, 14.30, 21.05 «Местное время»
9.55 «О самом главном» (12+)
11.00, 14.00, 17.00, 20.00 «Вести»
11.30 «Судьба человека» (12+)
12.40, 18.40 «60 минут» (12+)
14.55 «Близкие люди» (12+)
17.15 «Андрей Малахов» (16+)
21.20 «АКУШЕРКА». Х/Ф (16+)
23.35 «Дом культуры и смеха. Весна» (16+)
2.00 «КАБЫ Я БЫЛА ЦАРИЦА...» Х/Ф (16+)

ТВЦ
6.00 «Настроение»
8.15, 11.50 «ИГРА С ТЕНЬЮ». Х/Ф (12+)
11.30, 14.30, 17.50 События
12.25, 15.10 «ЧЕРНАЯ МЕССА». Х/Ф (12+)
14.55 «Город новостей»
16.55 «Актерские драмы» (12+)
18.10 «ВЫСТРЕЛ В СПИНУ». Х/Ф (12+)
20.00 «ЗОЛОТАЯ КРОВЬ: ЧЕРНЫЙ ОРЛОВ». Х/Ф (12+)
22.00 «В центре событий» (16+)
23.10 «Елена Яковлева. Женщина на грани» (12+)
0.05 «КРАСНАЯ ЛЕНТА». Х/Ф (12+)
1.45 «Петровка, 38» (16+)

НТВ
5.10 «ЛИТЕЙНЫЙ». Х/Ф (16+)
6.00 «Самое лучшее» (16+)
8.00, 10.00, 13.00, 16.00, 19.00 «Сегодня»
8.25, 10.25 «МОРСКИЕ ДЬЯВОЛЫ». Х/Ф (16+)
13.20 «ЧП» (16+)
14.00 «Место встречи» (15+)
16.25 «ДНК» (16+)
17.30 «Жди меня» (12+)
18.30, 19.40 «ПЕС». Х/Ф (16+)
21.20 «ПОТЕРЯННЫЕ». Х/Ф (16+)
23.30 «Своя правда» (16+)
1.15 «Квартирный вопрос» (0+)

КУЛЬТУРА
6.30, 7.00, 7.30, 10.00, 15.00, 19.30, 23.40 Новости
6.35 «Пешком...»
7.05 «Правила жизни»
7.40 «Черные дыры. Белые пятна»
8.25, 11.35, 13.25, 14.40, 15.30, 18.15, 19.10, 19.45, 20.55 «Голливуд Страны Советов»
★ 8.40 «МОЯ ЛЮБОВЬ». Х/Ф
10.15 «ХХ век»
11.50 «Открытая книга»
12.20 «Первые в мире»
12.35 «МАРИЯ ТЕРЕЗИЯ». Х/Ф
13.45 «Анна Ахматова и Артур Лурье. Слово и музыка»
15.05 «Письма из провинции»
★ 15.45 «ПОДКИДЫШ». Х/Ф
16.55 «Энигма»
17.35 Симфонические оркестры России
18.30 «Царская ложа»
20.00, 22.45 «Линия жизни»
★ 21.10 «ИСТОРИЯ АСИ КЛЯЧИНОЙ, КОТОРАЯ ЛЮБИЛА, ДА НЕ ВЫШЛА ЗАМУЖ». Х/Ф
0.00 «КОРОЛЕВА ИСПАНИИ». Х/Ф
2.10 «Искатели»

МАТЧ-ТВ
6.00, 8.55, 12.00, 14.15, 21.55 Новости
6.05, 12.05, 14.20, 18.55, 22.25, 1.00 «Все на Матч!»
9.20 Бокс (16+)
11.30 Хоккей. НХЛ
13.10 Смешанные единоборства (16+)
14.55, 4.00 Лыжный спорт. Чемпионат мира
17.05 Биатлон. Кубок мира
19.25 Хоккей. КХЛ
22.55 Футбол. Чемпионат Испании

ДОМАШНИЙ
6.30 «6 кадров» (16+)
6.35, 4.40 «По делам несовершеннолетних» (16+)
8.35, 5.30 «Давай разведемся!» (16+)
9.45 «Тест на отцовство» (16+)
11.55 «Реальная мистика» (16+)
12.55, 3.50 «Понять. Простить» (16+)
14.00, 3.00 «Порча» (16+)
14.30, 3.25 «Знахарка» (16+)
15.05 «НЕЛЮБОВЬ». Х/Ф (16+)
19.00 «СТЕКЛЯННАЯ КОМНАТА». Х/Ф (16+)
23.00 «Про здоровье» (16+)
23.15 «ДЕНЬ РАСПЛАТЫ». Х/Ф (16+)

Суббота 6

1 КАНАЛ
6.00 «Доброе утро»
9.00 «Умницы и умники» (12+)
9.45 «Слово пастыря» (0+)
10.00, 12.00 Новости
10.15 «Александр Балуев. Герой, одержимый страстью» (12+)
11.15, 12.15 «Видели видео?» (6+)
★ 13.55 «ИНТЕРДЕВОЧКА». Х/Ф (16+)
16.45 «Кто хочет стать миллионером?» (12+)
18.25 «Сегодня вечером» (16+)
21.00 «Время»
21.20 «ДАВАЙ РАЗВЕДЕМСЯ!» Х/Ф (16+)
23.05 Юбилейный концерт Анжелики Варум (12+)
0.35 «КАК УКРАСТЬ МИЛЛИОН». Х/Ф (6+)

РОССИЯ
5.00 «Утро России»
8.00, 8.20 «Местное время»
8.35 «По секрету всему свету»
9.00 «Всероссийский потребительский проект «Тест» (12+)
9.25 «Пятеро на одного»
10.10 «Сто к одному»
11.00, 20.00 «Вести»
11.30 «Юмор! Юмор! Юмор!!!» (16+)
12.35 «Доктор Мясников» (12+)
13.40 «НАРИСОВАННОЕ СЧАСТЬЕ». Х/Ф (12+)
18.00 «Привет, Андрей!» (12+)
21.00 «ЖИЗНЬ ПРЕКРАСНА». Х/Ф (12+)
1.40 «ПОЕЗД СУДЬБЫ». Х/Ф (12+)

ТВЦ
★ 5.50 «ДАМСКОЕ ТАНГО». Х/Ф (12+)
7.30 «Православная энциклопедия» (6+)
★ 8.00 «УЛИЦА ПОЛНА НЕОЖИДАННОСТЕЙ». Х/Ф (12+)
9.30 «...В СТИЛЕ JAZZ». Х/Ф (16+)
11.30, 22.00 «События»
★ 11.45 «УКРОТИТЕЛЬНИЦА ТИГРОВ». Х/Ф (0+)
13.50 «10 самых...» (16+)
14.25 «ОБМАНИ СЕБЯ». Х/Ф (12+)
18.15 «КУКОЛЬНЫЙ ДОМИК». Х/Ф (12+)
22.15 «Право знать!» (16+)
23.45 «90-е. Водка» (16+)
0.40 «Удар властью» (16+)
1.25 «Спецрепортаж» (16+)

НТВ
7.25 «Смотр» (0+)
8.00, 10.00, 16.00 «Сегодня»
8.20 «Готовим с Алексеем Зиминым» (0+)
8.50 «Поедем, поедим!» (0+)
9.25 «Едим дома» (0+)
10.20 «Главная дорога» (16+)
11.00 «Живая еда» (12+)
12.00 «Квартирный вопрос» (0+)
13.00 «Секрет на миллион» (16+)
15.00 «Своя игра» (0+)
16.20 «Следствие вели...» (16+)
19.00 «Центральное телевидение»
20.00 «Новые русские сенсации» (16+)
21.00 «Ты не поверишь!» (16+)
22.00 «Звезды сошлись» (16+)
23.30 «Международная пилорама» (18+)
0.20 «Квартирник» (16+)
1.50 «Дачный ответ» (0+)

КУЛЬТУРА
6.30 «Библейский сюжет»
7.05, 2.30 Мультфильмы
★ 7.40 «СЕЛЬСКАЯ УЧИТЕЛЬНИЦА». Х/Ф
9.20, 11.30, 12.45, 13.30, 18.25, 20.55 «Голливуд Страны Советов»
9.35 «Обыкновенный концерт»
★ 10.05 «УКРОЩЕНИЕ СТРОПТИВОЙ». Х/Ф
11.45 «Затерянный мир острова Биоко и его короли»
13.00 «Русь»
13.45 «Красивая планета»
★ 14.00 «СЕРДЦЕ НЕ КАМЕНЬ». Х/Ф
16.15 «Линия жизни»
17.10 «Красная лента». Гала-концерт звезд мировой оперы
★ 18.45 «СТАКАН ВОДЫ». Х/Ф
21.10 «Владимир Мигуля. Здравствуй и прощай!»
22.00 «СТЭНЛИ И АЙРИС». Х/Ф
23.40 «Клуб 37»
1.45 «Искатели»

МАТЧ-ТВ
6.00 Хоккей. НХЛ
7.35, 9.20, 12.00, 16.50 Новости
7.40, 12.05, 16.55, 22.30, 0.45 «Все на Матч!»
12.40, 16.20, 17.20 Биатлон. Кубок мира
14.20 Лыжный спорт. Чемпионат мира
18.55 Футбол. Российская Премьер-лига
21.00 Футбол. Чемпионат Германии
22.40 Футбол. Чемпионат Италии

ДОМАШНИЙ
6.30 «6 кадров» (16+)
7.35 «СУМАСШЕДШАЯ ЛЮБОВЬ». Х/Ф (16+)
9.30 «ПОБОЧНЫЙ ЭФФЕКТ». Х/Ф (16+)
11.25, 2.50 «ЗАТМЕНИЕ». Х/Ф (16+)
19.00 «МОЯ МАМА». Х/Ф (16+)
22.00 «МИЛЛИОНЕРША». Х/Ф (16+)

Воскресенье 7

1 КАНАЛ
★ 5.10 «ГУСАРСКАЯ БАЛЛАДА». Х/Ф (12+)
6.00, 10.00, 12.00 Новости
6.55 «Играй, гармонь любимая!» (12+)
7.40 «Часовой» (12+)
8.10 «Здоровье» (16+)
9.20 «Непутевые заметки» (12+)
10.10 «Жизнь других» (12+)
11.10, 12.10 «Видели видео?» (6+)
13.25 «Скользить по краю». К юбилею Андрея Миронова (12+)
14.20 «ДОстояние РЕспублики» (12+)
15.50 «ИЩУ ЖЕНУ С РЕБЕНКОМ». Х/Ф (16+)
19.25 «Лучше всех!» (0+)
21.00 «Время»
21.50 «Ледниковый период» (0+)
23.55 Концерт группы «Рондо» (12+)
1.45 «Вечерний Unplugged» (16+)

РОССИЯ
4.30, 1.30 «РОДНАЯ КРОВИНОЧКА». Х/Ф (12+)
6.00 «ЛЮБОВЬ ИЗ ПРОБИРКИ». Х/Ф (12+)
8.00 «Местное время»
8.35 «Устами младенца»
9.20 «Когда все дома»
10.10 «Сто к одному»
11.00 «НЕОТПРАВЛЕННОЕ ПИСЬМО». Х/Ф (12+)
15.25 «ЛЕД». Х/Ф (12+)
17.45 «Ну-ка, все вместе!» (12+)
20.00 «Вести»
22.00 «Москва. Кремль. Путин»
22.40 «Владимир Соловьев» (12+)

ТВЦ
★ 5.35 «ЕВДОКИЯ». Х/Ф (0+)
7.30 «Фактор жизни» (12+)
8.00 «Любимое кино» (12+)
8.35 «ЗОЛОТАЯ КРОВЬ: ЧЕРНЫЙ ОРЛОВ». Х/Ф (12+)
10.40 «Спасите, я не умею готовить!» (12+)
11.30, 22.00 «События»
11.45 «Андрей Миронов. Клянусь, моя песня не спета» (12+)
★ 12.45 «БЛОНДИНКА ЗА УГЛОМ». Х/Ф (12+)
14.30 «Московская неделя»
15.05 «Между нами, блондинками...» Юмористический концерт (12+)
16.05 «МОСКОВСКИЙ РОМАНС». Х/Ф (12+)
18.15 «ЧЕРНАЯ ВДОВА». Х/Ф (12+)
22.15 «Актерские судьбы» (12+)
23.05 «Бедные родственники советской эстрады» (12+)
★ 23.55, 1.40 «ВА-БАНК». Х/Ф (12+)

НТВ
5.15 «МУЖ ПО ВЫЗОВУ». Х/Ф (16+)
7.00 «Центральное телевидение» (16+)
8.00, 10.00, 16.00 «Сегодня»
8.20 «У нас выигрывают!» (12+)
10.20 «Первая передача» (16+)
11.00 «Чудо техники» (12+)
11.50 «Дачный ответ» (0+)
13.00 «НашПотребНадзор»(16+)
14.05 «Однажды...» (16+)
15.00 «Своя игра» (0+)
16.20 «Следствие вели...» (16+)
19.00 «Итоги недели»
20.10 «Маска» (12+)
23.20 «Основано на реальных событиях» (16+)

КУЛЬТУРА
6.30, 2.20 Мультфильмы
★ 7.45 «МАШЕНЬКА». Х/Ф
9.00, 13.05 14.50, 17.55, 19.15 «Голливуд Страны Советов»
9.15 «Обыкновенный концерт»
9.45 «Мы – грамотеи!»
★ 10.25 «СТАКАН ВОДЫ». Х/Ф
12.35 «Письма из провинции»
13.25, 1.40 «Диалоги о животных»
14.20 «Другие Романовы»
15.05 «МАЙЕРЛИНГ». Х/Ф
17.25 «Пешком...»
18.15 «Романтика романса»
19.30 Новости
★ 20.10 «МОЙ МЛАДШИЙ БРАТ». Х/Ф
21.50 «Дон Паскуале». Опера
★ 0.10 «УКРОЩЕНИЕ СТРОПТИВОЙ». Х/Ф

МАТЧ-ТВ
6.00 Смешанные единоборства (16+)
7.00, 9.20, 17.30 Новости
7.05, 0.05 «Все на Матч!»
9.55 Лыжный спорт. Марафонская серия
13.50, 17.40 Биатлон. Кубок мира
14.50 Лыжный спорт. Чемпионат мира
18.55 Футбол. Российская Премьер-лига
1.00 Шорт-трек. Чемпионат мира

ДОМАШНИЙ
6.30 «6 кадров» (16+)
6.40 «МИЛЛИОНЕРША». Х/Ф (16+)
10.45 «ОТЕЛЬ «КУПИДОН». Х/Ф (16+)
14.50 «Пять ужинов» (16+)
15.05 «СТЕКЛЯННАЯ КОМНАТА». Х/Ф (16+)
19.00 «МОЯ МАМА». Х/Ф (16+)
22.00 «Про здоровье» (16+)
22.15 «ДРУГАЯ Я». Х/Ф (16+)

ТЕЛЕКАНАЛ КРАСНАЯ ЛИНИЯ

ПОНЕДЕЛЬНИК
1 марта

5:05 «КРУГ» (12+)
6:45 «ЗИГЗАГ УДАЧИ» (12+)
8:05 «Детский сеанс» (12+)
8:30 «ОРЛЕНОК» (12+)
10:00 Дискуссионный клуб «Точка зрения» (12+)
11:00 Специальный репортаж «Нам дальше не по пути» (12+)
11:30 «ЖИТЬ ПО-СВОЕМУ» (12+)
13:10 «КРУГ» (12+)
14:50 «ЗИГЗАГ УДАЧИ» (12+)
16:20 «Детский сеанс» (12+)
16:40 «ОРЛЕНОК» (12+)
18:10 «КАРАНТИН» (12+)
19:00 Информационная программа «Темы дня»
19:05 «КАРАНТИН» (12+)
20:00 Информационная программа «Темы дня»
20:05 «ВЫСТРЕЛ В ТУМАНЕ» (12+)
21:00 Информационная программа «Темы дня»
21:05 «ВЫСТРЕЛ В ТУМАНЕ» (12+)
22:00 Дискуссионный клуб «Точка зрения» (12+)
23:00 Информационная программа «Темы дня»
23:05 «Стоит заДУМАться» (12+)
23:30 «АДЪЮТАНТ ЕГО ПРЕВОСХОДИТЕЛЬСТВА» 1 серия (12+)
0:00 Информационная программа «Темы дня»
0:05 «АДЪЮТАНТ ЕГО ПРЕВОСХОДИТЕЛЬСТВА» 1 серия (12+)
2:00 Информационная программа «Темы дня»
2:05 «КАРАНТИН» (12+)
3:00 Информационная программа «Темы дня»
3:05 «КАРАНТИН» (12+)

ВТОРНИК
2 марта

3:45 «ВЫСТРЕЛ В ТУМАНЕ» (12+)
5:30 «Стоит заДУМАться» (12+)
6:00 Дискуссионный клуб «Точка зрения» (12+)
7:00 «АДЪЮТАНТ ЕГО ПРЕВОСХОДИТЕЛЬСТВА» 1 серия (12+)
8:30 МультУтро (6+)
10:00 Информационная программа «Темы дня»
10:05 Дискуссионный клуб «Точка зрения» (12+)
11:00 Информационная программа «Темы дня»
11:05 «Стоит заДУМАться» (12+)
11:30 «КАРАНТИН» (12+)
13:10 «ВЫСТРЕЛ В ТУМАНЕ» (12+)
15:00 «АДЪЮТАНТ ЕГО ПРЕВОСХОДИТЕЛЬСТВА» 1 серия (12+)
16:30 Дискуссионный клуб «Точка зрения» (12+)
17:40 «Стоит заДУМАться» (12+)
18:15 «СЕРАЯ БОЛЕЗНЬ» (12+)
19:00 Информационная программа «Темы дня»
19:05 «СЕРАЯ БОЛЕЗНЬ» (12+)
20:00 Информационная программа «Темы дня»
20:05 «СЕРАЯ БОЛЕЗНЬ» (12+)
20:20 «СИЛЬНЕЕ УРАГАНА» (12+)
21:00 Информационная программа «Темы дня»
21:05 «СИЛЬНЕЕ УРАГАНА» (12+)
22:00 Дискуссионный клуб «Точка зрения» (12+)
23:00 Информационная программа «Темы дня»
23:05 Специальный репортаж «Солидарность крановщиков» (12+)
23:30 «АДЪЮТАНТ ЕГО ПРЕВОСХОДИТЕЛЬСТВА» 2 серия (12+)
0:00 Информационная программа «Темы дня»
0:05 «АДЪЮТАНТ ЕГО ПРЕВОСХОДИТЕЛЬСТВА» 2 серия (12+)
2:00 Информационная программа «Темы дня»
2:05 «СЕРАЯ БОЛЕЗНЬ» (12+)
3:00 Информационная программа «Темы дня»
3:05 «СЕРАЯ БОЛЕЗНЬ» (12+)

СРЕДА
3 марта

4:00 «СИЛЬНЕЕ УРАГАНА» (12+)
5:40 Специальный репортаж «Солидарность крановщиков» (12+)
6:00 Дискуссионный клуб «Точка зрения» (12+)
7:00 «АДЪЮТАНТ ЕГО ПРЕВОСХОДИТЕЛЬСТВА» 2 серия (12+)
8:30 МультУтро (6+)
10:00 Информационная программа «Темы дня»
10:05 Дискуссионный клуб «Точка зрения» (12+)
11:00 Информационная программа «Темы дня»
11:05 Специальный репортаж «Солидарность крановщиков» (12+)
11:30 «СЕРАЯ БОЛЕЗНЬ» (12+)
13:10 «СИЛЬНЕЕ УРАГАНА» (12+)
15:00 «АДЪЮТАНТ ЕГО ПРЕВОСХОДИТЕЛЬСТВА» 2 серия (12+)
16:30 Дискуссионный клуб «Точка зрения» (12+)
17:40 Специальный репортаж «Солидарность крановщиков» (12+)
18:20 «ПРОСТИ – ПРОЩАЙ» (12+)
19:00 Информационная программа «Темы дня»
19:05 «ПРОСТИ – ПРОЩАЙ» (12+)
20:00 Информационная программа «Темы дня»
20:05 «БЕЗ СРОКА ДАВНОСТИ» (12+)
21:00 Информационная программа «Темы дня»
21:05 «БЕЗ СРОКА ДАВНОСТИ» (12+)
22:00 Дискуссионный клуб «Точка зрения» (12+)
23:00 Информационная программа «Темы дня»
23:05 Специальный репортаж «Русский праздник» (12+)
23:30 «АДЪЮТАНТ ЕГО ПРЕВОСХОДИТЕЛЬСТВА» 3 серия (12+)
0:00 Информационная программа «Темы дня»
0:05 «АДЪЮТАНТ ЕГО ПРЕВОСХОДИТЕЛЬСТВА» 3 серия (12+)
2:00 Информационная программа «Темы дня»
2:05 «ПРОСТИ – ПРОЩАЙ» (12+)
3:00 Информационная программа «Темы дня»
3:05 «ПРОСТИ – ПРОЩАЙ» (12+)

ЧЕТВЕРГ
4 марта

3:50 «БЕЗ СРОКА ДАВНОСТИ» (12+)
5:30 Специальный репортаж «Русский праздник» (12+)
6:00 Дискуссионный клуб «Точка зрения» (12+)
7:00 «АДЪЮТАНТ ЕГО ПРЕВОСХОДИТЕЛЬСТВА» 3 серия (12+)
8:30 МультУтро (6+)
10:00 Информационная программа «Темы дня»
10:05 Дискуссионный клуб «Точка зрения» (12+)
11:00 Информационная программа «Темы дня»
11:05 Специальный репортаж «Русский праздник» (12+)
11:25 «ПРОСТИ – ПРОЩАЙ» (12+)
13:10 «БЕЗ СРОКА ДАВНОСТИ» (12+)
15:00 «АДЪЮТАНТ ЕГО ПРЕВОСХОДИТЕЛЬСТВА» 3 серия (12+)
16:30 Дискуссионный клуб «Точка зрения» (12+)
17:40 Специальный репортаж «Русский праздник» (12+)
18:10 «ВРЕМЯ ЖЕЛАНИЙ» (12+)
19:00 Информационная программа «Темы дня»
19:05 «ВРЕМЯ ЖЕЛАНИЙ» (12+)
20:00 Информационная программа «Темы дня»
20:05 «АТЫ-БАТЫ, ШЛИ СОЛДАТЫ...» (12+)
21:00 Информационная программа «Темы дня»
21:05 «АТЫ-БАТЫ, ШЛИ СОЛДАТЫ...» (12+)
22:00 Дискуссионный клуб «Точка зрения» (12+)
23:00 Информационная программа «Темы дня»
23:05 Премьера Специальный репортаж «ПТЗ наращивает кадры» (12+)
23:30 «АДЪЮТАНТ ЕГО ПРЕВОСХОДИТЕЛЬСТВА» 4 серия (12+)
0:00 Информационная программа «Темы дня»
0:05 «АДЪЮТАНТ ЕГО ПРЕВОСХОДИТЕЛЬСТВА» 4 серия (12+)
2:00 Информационная программа «Темы дня»
2:05 «ВРЕМЯ ЖЕЛАНИЙ» (12+)
3:00 Информационная программа «Темы дня»
3:05 «ВРЕМЯ ЖЕЛАНИЙ» (12+)

ПЯТНИЦА
5 марта

4:00 «АТЫ-БАТЫ, ШЛИ СОЛДАТЫ...» (12+)
5:40 Премьера Специальный репортаж «ПТЗ наращивает кадры» (12+)
6:10 Дискуссионный клуб «Точка зрения» (12+)
7:10 «АДЪЮТАНТ ЕГО ПРЕВОСХОДИТЕЛЬСТВА» 4 серия (12+)
8:40 МультУтро (6+)
10:00 Информационная программа «Темы дня»
10:05 Дискуссионный клуб «Точка зрения» (12+)
11:00 Информационная программа «Темы дня»
11:05 Премьера Специальный репортаж «ПТЗ наращивает кадры» (12+)
11:25 «ВРЕМЯ ЖЕЛАНИЙ» (12+)
13:10 «АТЫ-БАТЫ, ШЛИ СОЛДАТЫ...» (12+)
15:00 «АДЪЮТАНТ ЕГО ПРЕВОСХОДИТЕЛЬСТВА» 4 серия (12+)
16:40 Дискуссионный клуб «Точка зрения» (12+)
17:45 Премьера Специальный репортаж «ПТЗ наращивает кадры» (12+)
18:25 «ТРИДЦАТЬ ТРИ» (12+)
19:00 Информационная программа «Темы дня»
19:05 «ТРИДЦАТЬ ТРИ» (12+)
20:00 Информационная программа «Темы дня»
20:05 «ТРЕМБИТА» (12+)
21:00 Информационная программа «Темы дня»
21:05 «ТРЕМБИТА» (12+)
22:00 Дискуссионный клуб «Точка зрения» (12+)
23:00 Информационная программа «Темы дня»
23:05 Документальный фильм «Время цвета» Фильм первый «Цвет чёрный» (12+)
23:30 «АДЪЮТАНТ ЕГО ПРЕВОСХОДИТЕЛЬСТВА» 5 серия (12+)
0:00 Информационная программа «Темы дня»
0:05 «АДЪЮТАНТ ЕГО ПРЕВОСХОДИТЕЛЬСТВА» 5 серия (12+)
2:00 Информационная программа «Темы дня»
2:05 «ТРИДЦАТЬ ТРИ» (12+)
3:00 Информационная программа «Темы дня»
3:05 «ТРИДЦАТЬ ТРИ» (12+)

СУББОТА
6 марта

3:40 «ТРЕМБИТА» (12+)
5:20 Документальный фильм «Время цвета» Фильм первый «Цвет чёрный» (12+)
6:00 Дискуссионный клуб «Точка зрения» (12+)
7:00 «АДЪЮТАНТ ЕГО ПРЕВОСХОДИТЕЛЬСТВА» 5 серия (12+)
8:30 МультУтро (6+)
10:00 Информационная программа «Темы дня»
10:05 Дискуссионный клуб «Точка зрения» (12+)
11:00 Информационная программа «Темы дня»
11:05 Документальный фильм «Время цвета» Фильм первый «Цвет чёрный» (12+)
11:40 «ТРИДЦАТЬ ТРИ» (12+)
13:00 «ШВЕДСКАЯ СПИЧКА» (12+)
14:00 «ТРЕМБИТА» (12+)
16:40 «АДЪЮТАНТ ЕГО ПРЕВОСХОДИТЕЛЬСТВА» 1–5 серии (12+)
23:40 Документальный фильм «Время цвета» Фильм первый «Цвет чёрный» (12+)
0:10 Дискуссионный клуб «Точка зрения» (12+)
1:10 «ШВЕДСКАЯ СПИЧКА» (12+)
2:00 «КАРАНТИН» (12+)
3:30 «ПРОСТИ – ПРОЩАЙ» (12+)

ВОСКРЕСЕНЬЕ
7 марта

4:50 «ВРЕМЯ ЖЕЛАНИЙ» (12+)
6:10 Дискуссионный клуб «Точка зрения» (12+)
7:10 «ШВЕДСКАЯ СПИЧКА» (12+)
8:10 МультУтро (6+)
10:00 Дискуссионный клуб «Точка зрения» (12+)
11:00 Специальный репортаж «ПТЗ наращивает кадры» (12+)
11:30 «СЕМЬ СТАРИКОВ И ОДНА ДЕВУШКА» (12+)
13:10 «СЛЕДЫ НА СНЕГУ» (12+)
14:50 «ВАС ВЫЗЫВАЕТ ТАЙМЫР» (12+)
16:20 «Детский сеанс» (12+)
16:40 «ВИТЯ ГЛУШАКОВ – ДРУГ АПАЧЕЙ» (12+)
18:00 Дискуссионный клуб «Точка зрения» (12+)
19:00 Специальный репортаж «ПТЗ наращивает кадры» (12+)
19:30 «СЕМЬ СТАРИКОВ И ОДНА ДЕВУШКА» (12+)
21:05 «СЛЕДЫ НА СНЕГУ» (12+)
22:45 «ВАС ВЫЗЫВАЕТ ТАЙМЫР» (12+)
0:20 «ВСТРЕЧА НА ЭЛЬБЕ» (12+)
2:00 Дискуссионный клуб «Точка зрения» (12+)
3:00 Специальный репортаж «ПТЗ наращивает кадры» (12+)
3:30 «СЕМЬ СТАРИКОВ И ОДНА ДЕВУШКА» (12+)

ПРЯМОЙ ЭФИР КАНАЛА: страница официального сайта «Красная линия» – **http://www.rline.tv/programs/** или **со спутника ABS-2** – **язык вещания (перевода): русский; формат вещания: MPEG-4; спутник: ABS-2; частота: 11473; V 22500; FEC: 3/4**

СОВЕТСКАЯ РОССИЯ
ООО «Редакция независимой народной газеты»
УЧРЕДИТЕЛЬ — коллектив журналистов редакции независимой народной газеты
Газета зарегистрирована в Министерстве печати и информации РФ. Рег. № 01318 от 29.06.1992 г.

Главный редактор В. ЧИКИН
РЕДАКЦИОННАЯ КОЛЛЕГИЯ:
Д. АГРАНОВСКИЙ, А. БОБРОВ, Р. ВАХИТОВ, Т. ЕВТУШЕНКО (зам главного редактора-ответственный секретарь), Ю. ЕМЕЛЬЯНОВ, Н. ЕРЕМЕЙЦЕВА, С. ЗАМЛЕЛОВА, Д. НОВИКОВ, Ф. ПОДОЛЬСКИХ, О. СМОЛИН, В. ТЕТЁКИН, А. ФРОЛОВ

КОЛУМНИСТЫ, ОБОЗРЕВАТЕЛИ, КОММЕНТАТОРЫ
Н.Арефьев, А.Афанасьев, В.Бовкун, Ю.Болдырев, А.Вербин, О.Верещагин, А.Дудчак, Л.Ивашов, В.Катасонов, С.Кимельман, А.Крушинский, М.Лемешев, Р.Лившиц, А.Лиханов, Л.Пичурин, Ф.Раззаков, Б.Ткаченко, Ю.Фёдоров, Э.Шевелёв, А.Шогенов

Адрес редакции и издателя: г. Москва, ул. «Правды», д. 24, стр. 4.
Для писем: 127137, г. Москва, а/я 56
E-mail: sovross@aha.ru
ТЕЛЕФОН РЕДАКЦИИ: 8 (499) 257-53-00.
Отдел распространения: 8 (499) 257-59-08

Подписной индекс: 43100

Рукописи не рецензируются и не возвращаются. Редакция знакомится с письмами и готовит их к печати, не имея возможности вступать в переписку. Авторы несут ответственность за достоверность публикуемых материалов. Мнение редакции может не совпадать с мнением авторов. За содержание рекламных публикаций ответственность несет рекламодатель.

Отпечатано в ОАО «Московская газетная типография». 123995, г. Москва, ул. 1905 года, дом 7, стр. 1.
Номер подписан в печать в 17:00. По графику в 17:00.
Заказ № 00278. Общий тираж — 120.000 экз.
Газета печатается в городах: Волгоград, Воронеж, Екатеринбург, Казань, Краснодар, Минеральные Воды, Москва, Новосибирск, Ростов-на-Дону, Самара.