Независимая народная газета

СОВЕТСКАЯ РОССИЯ

№ 78 [15340]
вторник, 18 июля 2023 года

Голос народа | Отечественные записки | Улики | Форум | Народовластие

Основана в июле 1956 года
http://www.sovross.ru
Цена договорная 16+

ТАСС: весенняя сессия ГД завершается – коммунисты подводят итоги

Г.А. ЗЮГАНОВ, Председатель ЦК КПРФ

ОБЩЕСТВО МОЖНО СПЛОТИТЬ ТОЛЬКО НА ПОЗИТИВНЫХ ИДЕЯХ И КОНСТРУКТИВНОЙ ПРОГРАММЕ

Общество можно сплотить только на позитивных идеях и конструктивной программе.

В понедельник в ТАСС прошла пресс-конференция, посвященная итогам весенней сессии Госдумы и задачам КПРФ в новом политическом сезоне. В пресс-конференции также приняли участие: Председатель ЦК КПРФ Г.А. Зюганов, первый заместитель Председателя ЦК КПРФ Ю.В. Афонин, заместитель председателя ЦК КПРФ Д.Г. Новиков, секретари ЦК КПРФ М.В. Дробот и А.А. Ющенко.К участникам мероприятия обратился Председатель ЦК КПРФ Г.А. Зюганов:

– В условиях войны приходится начинать с очень печальной вести. Террористы, по сути дела, второй раз за последний год взорвали Крымский мост. Погибли два гражданина из Белгородской области, тяжело ранена их дочь. Сейчас следственные органы и силовые ведомства разбираются: кто, почему и как.

В условиях войны теракты стали главным содержанием деятельности нацистского, фашистского режима, который захватил силой власть в Киеве и продолжает бесчинствовать.

Сегодня ночью погиб руководитель Приднестровской Компартии Олег Хоржан, лауреат Ленинской премии. Убит дома. Мы требуем немедленно приступить к расследованию и разобраться.

К сожалению, фашизм, по сути дела, пустил глубокие корни не только в Америке и в Европе. Им удалось отравить огромное население ридной Украины. Один миллион нацистов и бандеровцев сумели прокомпостировать мозги всем остальным гражданам, и уже в течение почти пятисот дней они ведут войну под руководством НАТОвских офицеров против Русского мира.

Мы должны прекрасно понимать, что эта война требует решения трех стратегических задач. Первая – максимально отмобилизовать ресурсы. И мы, начиная с сентября месяца, когда приступила к работе Государственная Дума во второй год нового созыва, все делали для того, чтобы реализовать эту программу, предложив и бюджет развития, и перспективу устойчивого развития села, и уникальный опыт народных предприятий. Вторая задача – максимально сплотить общество. Общество можно сплотить только на позитивных идеях и конструктивной программе. Для этого мы предложили свой опыт – опыт, прежде всего, великой Советской страны. Весь этот год прошел под флагом 100-летия образования СССР. Перед вами великолепный труд, посвященный столетию Советского Союза, «СССР – о себе», который подготовила «Советская Россия», где исследована наша уникальная практика мирного восстановления единой государственности в рамках СССР и великолепная ленинско-сталинская модернизация, которая позволила распавшуюся империю собрать воедино, победить фашизм и прорваться в космос.

Мы весь этот год проводили и под флагом 30-летия возрождения нашей партии. Партии, которая возникла как протест против горбачевско-ельцинского предательства. Партии, которая впитала все лучшее из великой тысячелетней истории, советской эпохи. Партии, которая предложила цельную программу патриотического воспитания, начиная с пионерии и комсомола. Партии, предложившей Думе двенадцать законов, которые позволили бы изменить ситуацию в считаные годы в пользу труда, а не капитала и олигархии, которая продолжает баснословно обогащаться даже в условиях войны.

Мы должны прекрасно понимать, и это педалировали в стенах Государственной Думы, проводя круглые столы, слушанья, выступая с думской трибуны, постоянно выступая перед журналистами в ходе пресс-подходов, о том, что все наши ключевые беды растут из предательства горбачевской и ельцинской клики, которая устроилась в хвост Дяде Сэму и разрушала нашу страну.

В этой связи хочу напомнить, что, отмечая 30-летие, мы особо подчеркивали: у левопатриотических сил, которые я возглавляю, и у нашей партии есть три огромные заслуги перед трудящимися. Мы дважды спасли страну от гражданской войны – в 93-м и 96-м. Мы сумели ее оттащить от края пропасти в 98-м после дефолта, когда решили проблему формирования патриотического правительства во главе с Примаковым, Маслюковым и Геращенко. И мы все сделали для того, чтобы поддержать позитивные инициативы президента Путина.

Я обязан сегодня напомнить, потому что сейчас Путин выстраивает новую стратегию. За двадцать лет он четырежды менял эту стратегию. Вначале решал проблему укрепления нашей государственности. Это главное достижение, которое мы все с вами имели в своей тысячелетней истории. И мы очень энергично поддерживали эту линию. Он все делал для того, чтобы одолеть терроризм на Северном Кавказе, который расползался по всем регионам нашей страны.

Мы тридцать с лишним раз вносили в Государственной Думе предложение о мирном решении той проблемы, которую нам навязали в Чечне, развязав эту бойню. Мы все делали для того, чтобы остановить обнищание и вымирание наших граждан. В этом плане фракция предложила совершенно уникальную программу: и закон «Образование для всех», и поддержку детей войны. И все делали для того, чтобы гарантировать бесплатное образование и достойное медицинское обслуживание.

Но сегодня Послание президента акцентирует внимание на укрепление суверенитета и национальных традиций. Я считаю, что это исключительно важное направление. Но все это требует решения главного вопроса – изменения финансово-экономического курса и бюджетно-кредитной политики. Как показал текущий год, несмотря на то, что достойно отчитывался Мишустин, выступали его замы, министры, тем не менее, финансово-экономический блок продолжает старую политику, которая никогда не даст темпы выше мировых, о чем президент говорил в своем послании, не позволит избавиться от нищеты и отсутствия должной подготовки кадров.

Мы считаем, что в этой связи наша программа, наш опыт, бюджет развития, законы по поддержке ключевых отраслей производства и научно-технического прогресса, защита обездоленных граждан, прежде всего детей, женщин и стариков – это непременное условие выхода страны из кризиса и победы в ходе специальной военной операции.

Для того чтобы поддержать операцию, мы с первого дня заявляли, что надо было прислушаться к Донецкой и Луганской народным республикам и возвращать их на родину. Тогда бы не было у НАТОвцев и американцев возможности напичкать Украину оружием и развязать ту бойню, которая сегодня продолжается на фронте.

Мы считаем, что наша партия за прошедший год внесла огромный вклад в мирное решение этой проблемы. Мы отправили на Донбасс за эти годы 114 конвоев, 19 тысяч тонн. Мы приняли здесь 14 тысяч детей. Три дня назад команда, которая перед вами, открыла военно-спортивный лагерь, где ребята проходят школу возмужания, школу поддержки, школу патриотического воспитания.

После вступительного слова Г.А. Зюганова прозвучала исчерпывающая информация от заместителей председателя и секретарей ЦК КПРФ Ю. Афонина, Д. Новикова, М. Дробот, А. Ющенко, которые представили широкую картину думской деятельности КПРФ, работу партии в регионах, многообразные контакты и братские связи с левым движением за рубежом.

Посыпались вопросы. Один хотелось бы выделить. Г.А. Зюганова спросили:

– Можно ли было избежать конфликта с Украиной?

Он ответил:

– В политике надо уметь принимать решения вовремя. Я был на всех съездах Компартии Украины. У них была сильная фракция. Это были настоящие интернационалисты. Мы готовы были там создать мягкую силу – коммунисты, женское движение, военно-патриотическое, комсомол, пионерия, творческие организации… И я очень благодарен нашим коммунистическим кадрам, готовым плодотворно работать на Украине. Я убеждал: вы все время крутитесь вокруг нефтегазовой трубы и цен. Есть другие ценности – цена личных связей, наших отношений, наших историй, культуры, традиций. Давайте туда вкладывать энергию – получим дружбу и получим важные связи, которые позволят нам преодолеть и эту бандеровщину и нацизм… К сожалению, упустили время. Сейчас надо наверстывать.

Надо плотнее работать с новым поколением. Вот ребята, которые приезжают с Донбасса. Я был ошарашен. Взял в руки учебник второклассников. Со всех страниц прививают ненависть ко всему русскому, советскому, народному. И вдруг их педагог спрашивает меня – а почему в ваших учебниках ни одного плохого слова нет об Украине? Я говорю: нет и быть не может. Мы братья! Нам надо утраивать в духовном общении на сей счет. Очень важно объективно показывать в молодежной среде нашу жизнь и нашу историю. Наше Министерство образования и высшего просвещения не занимаются этой работой, ни со студентами, ни со школьниками. Это вопрос нашей исторической миссии восстановления общества, сколько бы сил и времени ни потребовалось.. Поэтому я благодарю и Афонина, и Новикова, и Ющенко, все сейчас плотно работают на Донбассе.

Рождаемость в 2023 г. станет худшей за четверть века

Низкие доходы населения на фоне высокого неравенства и «эхо 90-х» ведут Россию в новую демографическую яму. Усугубляет кризис тяжелая внешнеполитическая обстановка.

В первой половине 2023 г. в России родилось 615 000 детей, что на 3,2% меньше, чем за тот же период 2022 г., подсчитало «Равенство» по данным Росстата и предварительной оценке демографа Алексея Ракши по данным ЗАГС.

В частности в мае 2023 г. родилось 104 534 малыша, что на 1,3% больше, чем в мае прошлого года (в этом месяце было на 2 рабочих дня больше, чем тогда). В июне появилось на свет уже 103 000 детей, оценивает Ракша (–8%).

Даже если рождаемость в оставшиеся месяцы будет как в мае, за весь 2023 г. родится 1,24 млн детей (–4,9% за год). Рождаемость составит 8,66 на 1000 человек, что станет худшим показателем с посткризисного 1999 г., когда она падала до 8,3.

На демографию в этом году влияли санкции, миграция и боевые действия. Причем с июля негативные эффекты могут быть значительно заметнее. За 9 месяцев до этого проводили мобилизацию, что забрало на фронт 318 000 молодых мужчин, а еще часть мигрировали. **В год появляется 7 детей на 100 мужчин 20–39 лет, а значит, эти два фактора могли заставить отложить не менее 20 000 беременностей. Сгладить этот негативный эффект помогла бы ротация участников СВО, жилищная и иная дополнительная помощь.**

То есть в оставшиеся полгода рождаемость может оказаться даже меньше 100 000 в месяц, а значит, за весь 2023 г. родится всего 1,2 млн. Примерно так прогнозирует и Алексей Ракша. Если пессимистический сценарий сбудется, 2023 г. в плане демографии станет худшим за всю историю России.

Главными же причинами демографического кризиса в России являются низкие доходы при высоком неравенстве и «эхо 90-х». Из-за разрушения СССР рождаемость провалилась, а сейчас пришло время иметь детей неродившемуся в 90-х поколению. Если в 2014 г. в России было 16,8 млн девушек 20–34 лет, то сейчас – всего 12,8 млн, на 24% меньше.

Желаемое россиянками число детей – 2,04. Фактически у них 1,42 ребенка, хотя в 1987 г. суммарная рождаемость была 2,2. Значительная часть бесплатной советской инфраструктуры рождения и воспитания детей была свернута, многое стало платным. В итоге не у всех семей есть возможности обеспечить достойное воспитание ребенка.

Недавний опрос РГСУ показал, что среди семейных пар России:

32% – планируют рождение детей

28% – не хотят быть родителями

24% – хотят, но не будут рожать детей из-за низкого дохода (64%), плохих жилищных условий (45%), опасений о своевременном погашении кредитов (43%)

Сравнение динамики реальных доходов 80% населения (без самых богатых) и суммарной рождаемостью спустя год показало высокую связь: корреляция достигает 92% для России в период 1991–2020 гг. Это может говорить о сильной связи: выше доходы – выше рождаемость, показало исследование «Равенства».

«Рождаемость вторых и последующих детей в России теснейшим образом связана с доходами годом ранее», – согласен Алексей Ракша. Мало того, рождаемость выше в тех развитых странах, где уровень неравенства ниже. Там лучший охват детскими дошкольными учреждениями и щедрая семейная политика, добавляет эксперт.

Суммарная рождаемость может преодолеть планку в 2 ребенка на 1 женщину к 2050 г., если располагаемые доходы 80% населения (без богатых) будут расти по 3,5% в год. В частности такой же результат дал бы и рост в 2,5% при одновременном сокращении неравенства до советского уровня за счет перераспределения доходов от богатых к бедным.

Если доходы будут расти по 2,5% в год, но снижения неравенства не будет, то едва ли рождаемость к 2050 г. превысит 1,80. При нулевом росте доходов максимум, на который можно рассчитывать, – это 1,55 ребенка. Падение же доходов усугубит демографическую катастрофу. И пока динамика крайне неблагоприятная и сохранится таковой до 2028–2030 гг., когда рождаемость может упасть до 1,25, если не будет дополнительных мер повышения благосостояния народа.

ИА «Равенство»

Социальная хроника 2023

Приморский край.
В избиркоме кандидату вписали ошибку и сняли с выборов

Коммунист Олег Григорьев из Надеждинского района баллотировался в депутаты по четвертому округу. Но в документе для подачи заявления в избирком был вписан третий округ. По его словам, эти документы ему выдали при подаче заявления. Самое необъяснимое, что в избиркоме опечатку «обнаружили» 9 июля, а уведомление об ошибке кандидату прислали за день до этого, 8 июля. Коммунист вовремя исправил опечатку, но комиссия все равно сняла его с выборов. Григорьев подал в суд на избирком.

Свердловская область.
ЧП на новоуральском атомном комбинате

На Уральском электрохимическом комбинате (УЭХК) – крупнейшем в мире предприятии по обогащению урана – 14 июля произошла разгерметизация баллона с обедненным гексафторидом урана, токсичным радиоактивным веществом. Представитель госкорпорации «Росатом» подтвердил гибель рабочего и рассказал о санитарной обработке цеха. Уже к середине дня стали распространяться сообщения о том, что сотрудников больницы срочно вызывают из отпусков и выходных, а в само медучреждение доставили больше сотни рабочих комбината.

РФ. ***Снижение налогов для состоятельных?***

Комитет Госдумы по бюджету и налогам, под руководством и при большинстве единороссов, одобрил внесенный правительством проект поправок, который уменьшит налоги для персональных трастов для богатых с минимальным взносом 100 миллионов рублей. Вместо традиционных 20% налога на прибыль личные фонды смогут платить 15%. Но и это не привлекает российских долларовых миллионеров, которые в массе своей покидают страну. По подсчетам Frank RG, в прошлом году люди с активами от $1 млн вывели 3 трлн рублей из российских банков, или 21% всех средств.

Астраханская область.
Водители скорой добились повышения зарплат

Акции протеста рабочих все-таки приносят результаты. После предупреждения водителей выйти на митинги и провести забастовки астраханские власти увеличили им оклады.

Красноярский край.
Пятый погибший в наводнении

Тело 15-летнего подростка нашли на берегу моря в поселке Майском. Спасатели до сих пор ищут девушку 23 лет. Ранее спасатели обнаружили тела четырех человек, пропавших во время ливня в Туапсинском районе. Девушка 19 лет находилась в доме, который смыло потоками воды. Владимир Филиппов, 67 лет, ушел переставить машину и пропал. Тела еще двух мужчин нашли в салоне машины и на берегу моря. Из-за наводнения 12 июля в курортных поселках разрушены дороги, повреждены дома и машины.

Магаданская область.
Медведь загрыз женщину

Трагедия произошла, когда две женщины находились вблизи Марчеканского шоссе в Магадане. Хищник напал на пытавшуюся убежать через лес женщину. От травм она скончалась. Позже медведя обнаружили и застрелили. Это не единственное нападение медведей в окрестностях города за последнее время. В июне сообщалось о пяти местных жителях, которые были атакованы медведем. Двое из них погибли.

Движение остановлено. Есть погибшие и раненые

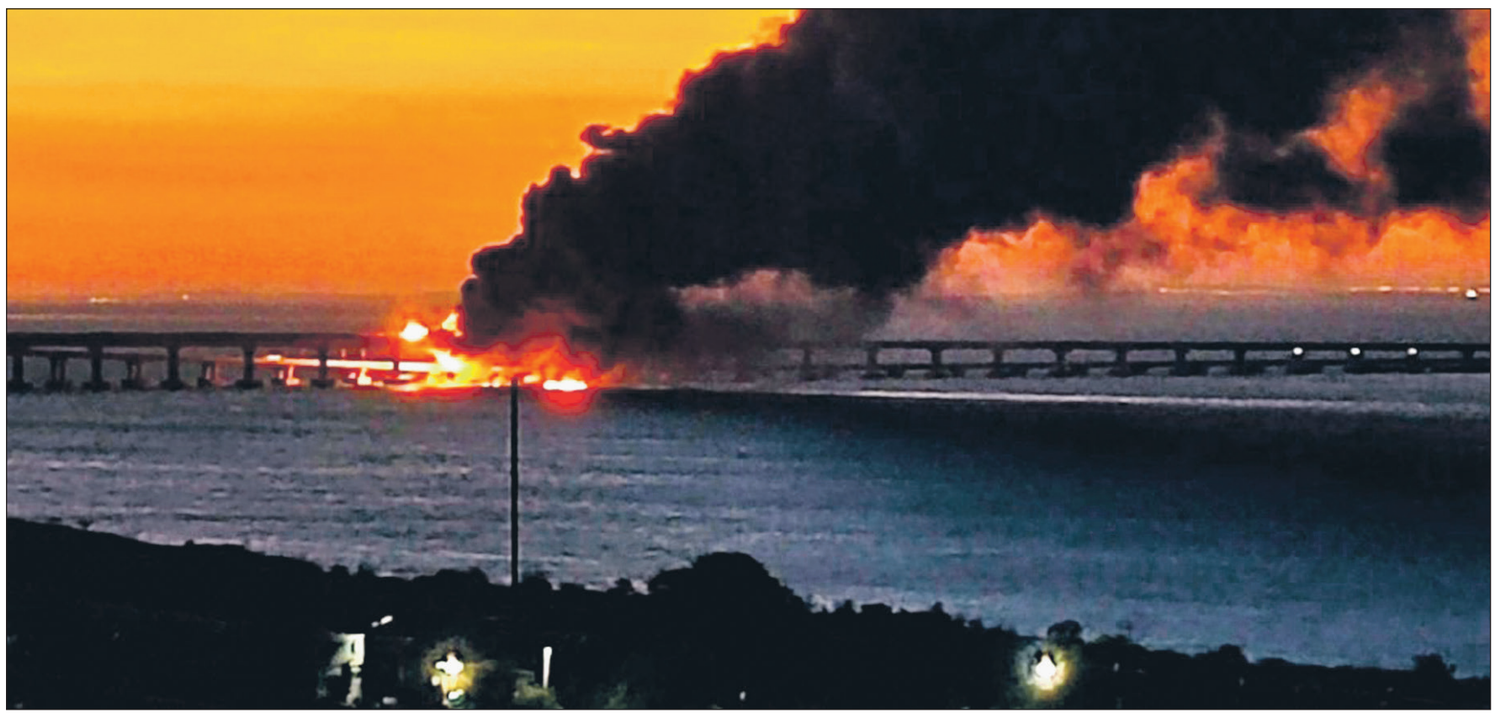

И снова взрыв на Крымском мосту

В ночь на 17 июля на Крымскому мосту произошло «чрезвычайное происшествие», сообщил глава Крыма Сергей Аксенов. Прокремлевские телеграм-каналы заявили о двух ракетных ударах по мосту со стороны ВСУ в 3:04 и 3:20 по московскому времени. В результате погибли два человека, пострадал ребенок.

«Произошло чрезвычайное происшествие в районе 145-й опоры со стороны Краснодарского края. Работают правоохранительные органы и все ответственные службы», – написал губернатор.

Власти остановили все движение через Керченский пролив: автомобильное и железнодорожное. Закрыта также паромная переправа. Движение поездов и паромов обещают скоро восстановить.

Сергей Аксенов призвал туристов «в целях безопасности» избегать поездок по Крымскому мосту и выбирать маршрут через новые регионы. В оперативном штабе автомобилистам предложили альтернативный маршрут для поездки в Крым – через Мариуполь, Бердянск и Мелитополь. Власти Крыма также призвали туристов по возможности оставаться в гостиницах и санаториях до сообщения дальнейшей информации.

Readovka сообщила, что по Крымскому мосту был нанесен ракетный удар, в результате чего была разрушена опора и обрушены два пролета. Минтранс позже уточнил, что взрыв повредил дорожное полотно со стороны Крыма. Однако конструкции пролетов, по данным ведомства, находятся на опорах.

По меньшей мере два человека погибли, еще один получил ранения, пишет Baza. Канал уточнил, что при взрыве пострадала машина, в которой находилась семья – родители погибли, девочку доставили в больницу. Пострадавший автомобиль ехал с номерами Белгородской области.

Позже гибель мужчины и женщины подтвердил губернатор Белгородской области Вячеслав Гладков: «Пострадала девочка, ранения средней тяжести <…> Самое тяжелое – ее родители погибли, папа и мама», – написал он.

В результате взрыва на мосту пострадал ребенок, сообщил оперштаб Краснодарского края. По предварительным данным, у девочки закрытая черепно-мозговая травма, состояние средней степени тяжести.

Губернатор Краснодарского края Вениамин Кондратьев заявил, что сформирован оперативный штаб для координации действий всех служб в связи с ЧП, а также для организации помощи людям, находящимся в пробке на подъездах к мосту.

Перед въездом на мост образовалась многокилометровая пробка, пишет Baza. Сотрудники МВД разворачивают всех желающих проехать.

ВСУ попытались атаковать Крымский мост 9 июля. Тогда в районе Керчи российские ПВО сбили крылатую ракету, после чего движение по мосту было временно остановлено в обе стороны.

Атаку на Крымский мост спланировали СБУ и ВМС Украины, пишут многочисленные СМИ со ссылкой на источники в украинской разведке.

Национальный антитеррористический комитет РФ обвинил в атаке Украину. По данным НАК, мост был атакован двумя украинскими надводными беспилотными аппаратами. При атаке была повреждена «автодорожная составляющая», заявили в комитете. Следственный комитет возбудил уголовное дело по статье о терроризме.

Телеграм-каналы сообщили, что атаковать Крымский мост могли модернизированные водные дроны-беспилотники. Обломки водных мотоциклов были обнаружены у 145-й опоры моста, где был нанесен удар, писал Mash. Такие дроны идут к цели под водой, выглядывая на поверхность лишь на несколько сантиметров.

Издание Readovka также сообщило о взрыве надводного беспилотника. Телеграм-канал «Два майора» писал, что мост атаковали сразу два катера: один подорвал автомобильную часть моста, другой тоже взорвался, но не смог повредить железнодорожную часть.

Насколько сильно был поврежден мост, точно не известно. Минтранспорта утверждает, что конструкции пролетов находятся на опорах, а опоры не разрушены. По данным ведомства, взрыв повредил дорожное полотно со стороны Крыма. Однако судя по фотографиям и видеозаписям, опубликованным после взрыва, повреждения серьезнее, обращает внимание The Bell (издание признано иноагентом в РФ). Пролет со стороны Крыма действительно на опорах, однако он сильно смещен. Соседний пролет с другой стороны полотна был деформирован.

В Сети разместили видео повреждений Крымского моста. Мост атакован дронами-беспилотниками, на данный момент это основная версия следствия, пишет Mash.

По информации СМИ, в районе атаки у 145-й опоры найдены обломки водных мотоциклов. Именно их ВСУ превратили в БПЛА со взрывчаткой. Они шли к цели под водой, выглядывая на поверхность лишь на несколько сантиметров.

Второй за год взрыв на Крымском мосту произошел в ночь на 17 июля. В результате погибли два человека – семейная пара из Белгородской области. Их 14-летняя дочь получила ранения средней тяжести, ее госпитализировали сообщает «РИА Новости». Погибшая при теракте на Крымском мосту семейная пара из Белгородской области выехала на отдых с родственниками на двух автомобилях. Такие подробности появились у Telegram-канала Shot.

По информации издания, во второй машине находились сестра погибшей с супругом и дочерью. Родственники пары двигались впереди, до ЧП они успели пересечь мост.

С пострадавшей 14-летней дочерью погибших в больнице находится муж ее тети, утверждает Shot. До этого губернатор Белгородской области Вячеслав Гладков подтвердил, что погибшие являются уроженцами приграничного региона. По его данным, пострадавшая школьница находится в состоянии средней степени тяжести.

Кроме того, в управлении образования Новооскольского городского округа также заявили о гибели сотрудницы на Крымском мосту. В пресс-службе организации изданию «Подъем» рассказали, что женщина работала на разных должностях.

В Следственном комитете РФ заявляют, что террористическая атака на Крымский мост была совершена при участии украинских спецслужб. «По данным следствия, в ночь с 16 на 17 июля в результате террористического акта, совершенного спецслужбами Украины, была повреждена одна из секций Крымского моста», – сообщает СК РФ. «В рамках уголовного дела назначены необходимые экспертизы. Следствием устанавливаются лица из числа украинских спецслужб и вооруженных формирований, причастные к организации и исполнению этого преступления», – заявили в ведомстве.

По данным на 9:40 по Москве, движение поездов было восстановлено. Легковые автомобили в ближайшее время собираются переправлять через Керченский пролив на пароме, пишет ТАСС.

— Вопрос не только к ВУЗам —

Зачем нам сотни тысяч инженеров-троечников?

Государство продолжает в образовании курс на популяризацию технических направлений. В этом году на инженерные специальности выделено 40% бюджетных мест. И это после приемных кампаний прошлых лет, когда вузы объявляли о недоборе именно в этой сфере. И это на фоне снижения интереса выпускников школ к физике и профильной математике. Уже как будто все указывает на то, что «Москвич» в космос не летит, не выходит у Данилы каменный цветок и не превращается в золото ржавое железо. Но поиски философского камня не прекращаются, и алхимический эксперимент исправно финансируется государством. Все для «скорейшего импортозамещения и достижения научно-технологического суверенитета России».

В этом году в российских вузах выделено 626 278 бюджетных мест. Из них 72% – на бакалавриат и специалитет, и 40% от общего числа – на инженерные направления и информационные технологии. В абсолютных цифрах выходит, что выпускникам 11-х классов доступно более 180 тысяч бюджетных мест в технических вузах. В СМИ фигурирует 245 тысяч мест, но это, вероятно, с магистратурой и аспирантурой. Однако чтобы лучше понять, каково реальное соотношение спроса и предложения на рынке образования, имеет смысл говорить все же о самом массовом наборе, который, в свою очередь, жестко привязан к результатам ЕГЭ. А по ЕГЭ на техническом направлении распределяются, видимо, все же 180 тысяч мест.

Претендовать на эти места могут абитуриенты, сдававшие профильную математику и еще один экзамен по выбору (физика, информатика, химия). Математика обязательна. Так вот, ее в этом году сдавали 282 тысячи одиннадцатиклассников. Это на 20 тысяч меньше, чем в 2022-м и на 84 тысячи меньше, чем в 2021-м. Притом что бюджетных мест в прошлые два года было выделено почти столько же. И был недобор, как мы помним. Важно также понимать, что не все сдающие профиль успешно с ним справляются. И дело не столько в абсолютных двойках (7–15% в среднем в зависимости от региона), сколько в непреодолении порога для подачи заявления в вузы. В прошлом году по стране таких было не менее 20%: из 302 тысяч человек необходимый минимум в 39 баллов преодолели только 240 тысяч выпускников. В этом году такой статистики еще нет, но если взять те же 20%, то из 282 тысяч, выбравших профильную математику, принять участие в конкурсном отборе в вузах могут не более 226 тысяч человек.

Конкурс, как видим, совсем смешной получается. А ведь еще стоит учесть, что не все сдающие профильную математику идут в технические вузы. Кто-то выбирает педагогику (тем более что там тоже с каждым годом бюджетных мест все больше), экономику, менеджмент, социологию. Даже на психологию требуется профильная математика. Значит, надо смотреть, сколько выпускников выбирают физику, химию и информатику.

А вот с физикой, например, дела обстоят совсем грустно. Ее популярность падает каждый год. Нынче ее выбрали 89 тысяч человек, или 14%. От общего числа сдающих ЕГЭ. Это минимум за последние десять лет. Если с 2012 по 2016 год доля школьников, сдающих этот экзамен, составляла 26–27%, то в последние пару лет их процент снизился до 16–18 (128 тысяч сдавали в 2021 году и 124 тысячи в 2022-м). Двоек, правда, по физике обычно немного – около 5% (за этот год данных нет), но и средний результат не впечатляет – 54,8 балла. Впрочем, он не сильно меньше, чем по математике (55,6) и по химии (56,3).

К слову, о ЕГЭ по химии. Ее выбрали в этом году еще меньше выпускников – 74 тысячи. И это, опять же, меньше, чем в предыдущие годы (95 тысяч в 2022-м и 106 тысяч в 2021 году). Этот экзамен не раз фигурировал в скандалах. Он собирает, наверное, самый большой урожай двоек (по отдельным регионам до 30–40%). И ученики, и родители, и учителя постоянно жалуются на какие-то нерешаемые задачи, непонятные формулировки заданий, странные критерии при проверке. Неудивительно, что теперь выбирать химию просто боятся. И никакое увеличение бюджетных мест, никакое снижение проходных баллов на направления, связанные с химической промышленностью, не могут абитуриентов заставить рисковать.

Зато рост демонстрирует ЕГЭ по информатике. Если в 2020 году экзамен сдавали 105 тысяч выпускников, то в этом году уже 130 тысяч. Молодежь стремится попасть в сферу IT – там и деньги, и льготы. Вот только в этой области бюджетных мест уже гораздо меньше, особенно в топовых вузах типа МФТИ, ИТМО, ВШЭ, МГУ, СПбГУ. При этом коммерческие отделения, в среднем занимающие долю более 55% от всего набора, не испытывают дефицита в желающих учиться. Многие, сдав информатику на невысокий балл, предпочитают платить за учебу в Москве и Петербурге, а не идти в региональные университеты. А те 40% бесплатных мест, которые государство выделило на технические направления, сосредоточены большей частью в провинции. Получается, только половина от сдающих информатику реально рассчитывают на бюджет.

Если же прибавить к этой половине всех сдававших физику и химию, то получится меньше 230 тысяч. Это меньше тех, кто выбрал профильную математику. Какая-то часть из этого числа (наверное, как и в прошлые годы, порядка 20%) не преодолели порог, достаточный для подачи заявления в вуз. И что же? Остается примерно 180 тысяч на 180 же тысяч бюджетных мест. И это при том, что и часть химиков и физиков уйдут на платные отделения известных вузов. По факту, меньше, чем один к одному. Конечно, приемные кампании все равно будут нервными. Как всегда, будет создан искусственный ажиотаж за счет того, что каждый абитуриент подает документы на десять направлений. Суета, беготня, слезы. Но реальный конкурс в большинстве технических вузов будет очень низкий, опять случится недобор. То есть настоящей конкуренции практически не будет. Хорошо ли это? Хорошо ли, что инженерные специальности придут массово осваивать даже самые слабые троечники?

Впрочем, в описываемом случае около трети и дипломы не получат. В технических вузах нынче самый высокий уровень отсева – от четверти до трети отчисляются в первые 2,5 года обучения. Кроме того, по данным исследований Центра социологии высшего образования, наибольший риск отчисления имеют студенты, принятые в вуз с низкими результатами ЕГЭ (менее 50 баллов). Из-за слабой школьной подготовки из университетов выбывают в 1,5 раза чаще, чем по всем другим причинам, причем выбывают обычно в первую волну отсева. Кто-то не выдерживает уже первой сессии, кто-то отчисляется сам после второй или третьей, потому что чувствует, что не тянет программу.

Вот так порядок в образовании наводит какая-то невидимая рука. Не то чтобы она, эта лапа, все расставляла на заслуженные места – она ведь тоже растет не всегда из плеч. Но хотя бы насколько-то заваленный баланс выравнивается. Однако возникает вопрос: а может, не стоит изначально этот баланс нарушать? Может, не стоит выделять сотни тысяч бюджетных мест в сфере, которая не может их переваривать? Да еще и отнимая эти места у историков, филологов, социологов, экономистов, политологов. Если в этой стратегии не усматривается ни эффективности, ни человечности, то зачем все?

Марина ЯРДАЕВА,
педагог
Санкт-Петербург

«Данон» и «Балтика» национализированы

Принадлежащие иностранным компаниями доли АО «Данон Россия» и ООО «Балтика» переходят в управление Росимущества, следует из указа президента Путина. Так, под управление Росимущества переводятся 83 292 493 тыс. обыкновенных акций «Данон Россия», принадлежащих Produits Laitiers Frais Est Europe, и 85 тысяч акций «Данон Трейд». В октябре французская компания Danone объявила о планах передать контроль над производством молочных и растительных продуктов в России. В начале июля стало известно, что сделка может быть закрыта не раньше первой половины 2024 года, причем, по словам собеседников агентства, процесс затягивает сама Danone. Датский пивоваренный концерн Carlsberg Group в начале марта прошлого года объявил о прекращении инвестиций в Россию, а в конце месяца анонсировал продажу российских активов.

Купюры в пять и десять рублей

В кассово-инкассаторские центры в Москве и Подмосковье поступили купюры номиналом в пять и десять рублей. «В ближайшее время мы ожидаем дополнительные партии, после чего новые банкноты будут направлены для работы в отделения банка и клиентам, получающим услуги по доставке размена», – уточнили в банках. Этим летом в обороте также появится модернизированная банкнота номиналом в сто рублей. Обновленные тысяча и пять тысяч рублей выпустят в обращение в течение года, 500 рублей – в 2024 году, а 50 рублей – в 2025 году.

Штурмовик Су-25 рухнул в море

Штурмовик Су-25 упал в Азовское море в районе Ейска (Краснодарский край) во время тренировочного полета. На кадрах, снятых очевидцами, видно, что пилот успел катапультироваться. Пилот сломал ноги и запутался в парашюте, но смог продержаться до прибытия спасателей. Пилота воздушного судна вытащили на берег, однако, по предварительным данным, спасти его не удалось. Катастрофа произошла на глазах у сотен отдыхающих. Предварительной причиной крушения Су-25 назвали отказ двигателя.

Японский Isuzu теперь российский

Российский автопроизводитель «Соллерс» полностью выкупил активы японского автоконцерна Isuzu и перезапускает работу производственной площадки в Ульяновске, сообщила компания. «Соллерс» планирует перезапустить работу производственной площадки АО «Исузу Рус» в Ульяновске для сохранения рабочих мест. На заводе работают около 200 человек. Производство остановили в марте прошлого года из-за проблем с поставками деталей из-за санкций. Предприятие работает с 2008 года. В 2021 году завод выпустил 3700 автомобилей, что составляет примерно один процент от производства грузовиков компании Isuzu. В марте стало известно, что Минпромторг включил в список параллельного импорта автомобили 12 иностранных марок, включая Isuzu.

Интервью депутата Госдумы С.А. ГАВРИЛОВА (КПРФ) перед встречей за круглым столом

НАЦИОНАЛИЗАЦИЯ ПОЗВОЛИТ РОССИИ ВЫЖИТЬ

Думская фракция КПРФ планирует в четвертый раз внести в Госдуму законопроект о национализации предприятий и компаний, составляющих основу российской экономики, которая находится не в лучшем состоянии. И не только по причине санкций. Еще со времен незаконной бандитской приватизации, в значительной степени разоблаченной Счетной палатой, экономика РФ деградирует. Держится страна на советском заделе.

Для обсуждения вопросов возрождения независимой экономики, национализации и стратегического планирования думский комитет по собственности, земельным и имущественным отношениям проводит 19 июля круглый стол с участием представителей науки, авторитетных аналитиков, экономистов, депутатов, руководителей предприятий.

Накануне предстоящей дискуссии председатель комитета коммунист Сергей Анатольевич Гаврилов дал интервью «Советской России».

– Национализация – основа экономики. Мы обязаны эффективно использовать все инструменты, в первую очередь национализацию, планирование развития, особенно в сфере высоких технологий, так как от этого зависит выживание России. Причем не в дальнесрочной, а в ближней перспективе...

В этом контексте мы воспринимаем задачу повышения эффективности государства в новом качестве.

У нас немало компаний с государственным участием, немало предприятий, которые напрямую работают с государством, например, в области гособоронзаказа. Но мы не видим в их работе достаточной эффективности.

Воспринимать национализацию сейчас нужно в двух аспектах – в широком и узком.

В узком – это возвращение государству собственности, несправедливо присвоенной или неэффективно используемой. Особенно в стратегических отраслях. В широком плане – это взятие государством под свой полный контроль компаний, которые создавались для решения государственных задач, но работают недостаточно эффективно.

На круглом столе следовало бы проанализировать, почему эти компании неэффективны, рассмотреть национализацию в широком плане, охватывая все стороны жизни, включая малый и средний бизнес, которые тоже должны быть развернуты в сферу выполнения стратегических государственных задач.

Далее. Чтобы эффективно использовать государственную собственность, необходимо качественное перевооружение экономики, модернизация, повышение темпов роста и обязательно значительное улучшение качества жизни населения, которое в условиях капитализма обнищало. Чтобы максимально использовать государственную собственность, нужны высококвалифицированные специалисты. А здесь сказывается острая нехватка кадров.

Серьезнейшая задача – возвращение государству компаний, которые владеют предприятиями в сырьевых отраслях, в машиностроении, в переработке сельхозпродукции, даже в области торговли, поскольку органы управления сетевой торговлей находятся не в России, они зарегистрированы за рубежом. Все это мы рассматриваем, как часть широкой национализации. Торговые сети, их управление, должны быть в России зарегистрированы, здесь платить налоги, здесь контролироваться государством, и дивиденды, прибыль направлять на развитие бизнеса в России, вкладываться в модернизацию и повышать зарплату сотрудникам.

Все это мы будем обсуждать на круглом столе.

– Не считаете ли Вы, что наработки советского периода могли бы и сейчас пригодиться?

– Я считаю, что сейчас самое время на новой технологической базе, цифровой, искусственного интеллекта восстанавливать наши уникальные советские разработки, которые успешно применялись и поднимали экономику. Это задача №1.

Остальное – меры налогообложения, введение субсидиарных процентных ставок, поддержка кадровых программ – не решает задачи в комплексе. А нам нужен системный подход к экономике, как к единому народно-хозяйственному комплексу.

Нам нужна реальная программа развития, стратегического планирования для всей экономики, для открытых отраслей, для межотраслевых программ, для крупных проектов, связанных с освоением Сибири, Дальнего Востока. А это предполагает и строительство предприятий, и подготовку кадров и новые требования к качеству продукции.

– Сохранившиеся советские наработки КПРФ закладывает в свои законопроекты о национализации. Но власть слышит только олигархов?

– Мне приходилось вносить такой фракционный законопроект и даже получить поддержку комитета. Но на пленарном заседании Госдумы «Единая Россия» его заблокировала.

…Сейчас нам нужно думать не о декларативном рамочном законе, не об общих нормах, а о серьезном целом комплексе решений – законодательных, исполнительных, финансовых, бюджетных, макроэкономических, – которые будут служить задаче национализации с целью подъема экономики. Одной выработкой механизма национализации мы ничего не добьемся. Тем более что она будет носить не конфискационный, а возмездный характер.

У нас есть солидный массив собственности, который не используется и отягощает государство, требуются немалые средства для поддержания, сохранности этой собственности, но она не служит госинтересам. Так, может, в этой части надо говорить не о госсобственности, а о привлечении малого бизнеса в серьезные программы технического развития? Будем обсуждать.

– А какая собственность, какие предприятия, на Ваш взгляд, обременительны для государства?

– Ну вот, например, речное транспортное хозяйство. В России был уникальный вид транспорта – речной. Транспорт хоть и тихоходный, но недорогой, удобен для перевозки грузов. Да и перевозке пассажиров неплохо служил. В Германии им эффективно пользуются, а у нас заброшены порты, технические сооружения, 30 лет по рекам суда не ходили. Бесхозяйственность! Это надо поднять. Нужны ресурсы.

Сейчас приходится изыскивать средства для реанимации забытых, но важных для страны отраслей экономики. Это, конечно, северные территории, так называемый северный завоз… Здесь пригодится опыт корпораций, таких как «Газпром», «Росатом», оборонная промышленность. Опыт этих отраслей может быть использован в развитии других секторов экономики.

В сфере услуг – малый и средний бизнес, эффективно управляемый, контролируемый и стимулируемый, может принести пользу с точки зрения занятости.

Для отраслей, которые обеспечивают спасение нашей страны в XXI веке, нужна специальная, отдельная системная программа развития, нужен поиск ресурсов, не исключаю, привлечение частного капитала, но под контролем государства.

Пока еще живуч ошибочный миф, что государство плохо управляет, частник – лучше. У нас уже 30 лет частник правит бал – и где прогресс?..

Нам необходимо создавать эффективную смешанную, многоукладную, экономику, которая будет иметь серьезный мобилизационный потенциал в стратегических отраслях.

– На одном из заседаний спикер В.В. Володин «пошутил»: дескать, вот Чубайс провел приватизацию РАО ЕЭС, пустил единую советскую энергосистему в распыл. В ответ его единопартийцы захохотали. Разве смешно, что главный приватизатор навредил России и безнаказанно улизнул за границу?

– Надо из горьких уроков извлекать пользу и спасать для нашего народа то, что уцелело. В области энергетики есть немало способных кадров, немало мощностей. Но для модернизации нашей электроэнергетики не хватает российского производства в области машиностроения – это турбины, техника. Мы в эти 30 лет закупали всё импортное. Нас посадили на импортную иглу. А теперь речь идет о том, чтобы построить заново и машиностроение, и станкостроение. Против нашей самодостаточности боролись с нами западные конкуренты. А мы были вполне эффективны. В 70-е годы наше машиностроение ничуть не уступало западному.

В области станкостроения у нас сейчас катастрофическая ситуация с импортозамещением. Очень нужна государственная поддержка.

Учитывая то, что в нынешних условиях наши бюджетные возможности крайне ограничены, нам нужны дополнительные источники инвестиций, нужны капвложения, и очень нужно эффективное управление. И надежные кадры.

Когда к управлению производством у нас приходят люди без взглядов, без морали, то ставить перед ними задачи поддержки развития страны бессмысленно, они не понимают, о чем с ними говорят.

КПРФ действует целеустремленно. Ее законодательная инициатива квалифицированна. Нас в этом поддерживают ученые РАН. А мы опираемся на достижения науки.

Беседовала
Галина ПЛАТОВА

Зарубежное досье

НАТО унизило Украину

На это были веские причины

Несмотря на утверждение, что «будущее Украины в НАТО», Североатлантический альянс и его фактический лидер Соединенные Штаты отказались установить конкретные сроки вступления этой страны в организацию. Они не только не предоставили Киеву официальное приглашение присоединиться к договору, но и выдвинули, с точки зрения Украины, очень строгие внутриполитические условия для членства. Изначально Владимир Зеленский рассчитывал, что саммит НАТО в Вильнюсе поможет ему продвинуться на пути ко вступлению в блок. Перед прилетом в Литву он заявил, что его участие во встрече будет бессмысленным, если Украина не получит приглашение, и тон его был одновременно предупреждающим и просящим. Почему украинский президент сделал такие высказывания? По мнению Киева, раз уж крупные державы Старого континента и США заявляют, что его страна «сражается за Европу» и во имя «защиты западной демократии и безопасности», то ее присоединение к НАТО, крупнейшему военному союзу Запада, должно быть само собой разумеющимся. Но Украина также четко понимает, что оказываемая ей помощь союзников носит условный характер и продолжается лишь до тех пор, пока принципиально соответствует собственным интересам США и ЕС.

Опасения подтвердились: на встрече НАТО в Вильнюсе Зеленскому так и не удалось добиться желаемых результатов. Заявления о «будущем Украины в альянсе» в очередной раз оказались пустыми словами, которые Киев слышит с Бухарестского саммита в 2008 году.

Украина была этим разочарована и возмущена. Даже некоторые на Западе оказались в недоумении: лидеры США и Европы неоднократно подчеркивали, что сделают все возможное, чтобы помочь союзнице победить, так почему же это «все возможное» не распространяется на членство страны в НАТО и предоставление ей гарантий безопасности?

Судя по информации, обнародованной западными СМИ, в основном причиной тому служит несогласие со стороны США и Германии. Эти два государства считают, что Украине «не хватает квалификации». Во-первых, конфликт между Киевом и Москвой продолжается. Присоединение Украины к Североатлантическому альянсу вынудит тот автоматически вступить в вооруженные действия с Россией на основании договора о коллективной обороне, а это как раз то, чего блок пытается всячески избежать. Во-вторых, у Украины есть множество проблем, которые не соотносятся с западной демократической системой, а именно коррупция и ущемление прав национальных меньшинств. Я же полагаю, что основной причиной являются опасения НАТО, что вступление Украины распространит пламя конфликта на всю Европу, поскольку этот шаг непременно еще больше разозлит Москву и спровоцирует дальнейшую эскалацию военного кризиса. Это подвергнет альянс риску понести высокий ущерб. Принцип, которому следует организация, весьма прост: конфликт должен продолжаться, но он не может достичь моего порога; я могу дать вам оружие, но своих людей убивать не позволю.

Многие на Западе и даже в самом Киеве считают, что условия вступления Украины в НАТО чуть ли не оскорбительны. Во-первых, альянс установил конкретные требования для присоединения полностью в одностороннем порядке – глава украинского МИДа пожаловался, что правительство страны не было осведомлено о происходящем и что руководство НАТО даже не обговорило с ним вопрос заранее. Это означает, что Киев не имеет права участвовать в обсуждении такого «большого события», как членство государства в блоке. Во-вторых, объявляя, что Украина не соответствует критериям вступления в Североатлантический альянс, лидеры НАТО отметили, что в вопросах управления и контроля, непосредственно связанных с ВСУ, она тоже не «дотягивает до стандартов». Киевские власти и многие западные аналитики считают это нелепым парадоксом: с одной стороны, организация продолжает вооружать и обучать украинскую армию, побуждая ее «храбро сражаться», а с другой – пренебрежительно говорит о том, что государство «не дотягивает» до членства в альянсе. Но на самом деле это не парадокс или противоречие, а фундаментальное недоверие и нежелание оказаться втянутыми в конфликт.

Чтобы успокоить союзницу, альянс пообещал создать новый Совет НАТО–Украина для проведения институционализированных обменов на политическом и военном уровнях. Государства-члены также решили нарастить военную помощь Киеву, в том числе предоставить ему еще больше смертоносного оружия, чтобы ВСУ «отыгрались» и заняли более выгодное для альянса положение. Цель Соединенных Штатов еще более ясна: они хотят использовать Украину, чтобы истощить или даже разрушить Россию. В то же время Североатлантический альянс делает все возможное, чтобы ограничить размах боевых действий территорией лишь одной страны, и отказывается принимать союзницу в свои ряды, чтобы не платить кровавую цену за конфликт. Когда Зеленский заявил о своем разочаровании и обиде на НАТО, страны-члены испугались, что могут сгореть в ими же и зажженном огне (т.е. навлечь на себя неприятности. – *Прим. ИноСМИ*), и разозлились. Великобритания, Германия и другие державы выразили недовольство «гневом» Зеленского, считая, что Украина должна поблагодарить их за трату огромных средств на ее поддержку.

Очевидно, что «решительная поддержка» Киева со стороны НАТО основана на тонком стратегическом расчете. И неважно, в чем он состоит: в скорейшем прекращении конфликта и установлении мира на Украине или в максимальном истощении России для извлечения собственной геополитической выгоды, – альянс прекрасно осознает свои цели. Международное сообщество тоже видит их в малейших деталях.

Цзян ФЭН

«Хуаньцю шибао» (Китай)

МИД РФ

«Зерновая сделка» прекращена

Прекращение «зерновой сделки» означает отзыв гарантий безопасности судоходства, а также сворачивание морского гуманитарного коридора и закрытие совместного координационного центра (СЦК) в Стамбуле, заявил МИД России; на Смоленской площади также сообщили, что черноморская инициатива прекратит функционировать с 18 июля.

Как отмечается в заявлении ведомства, распространенном в понедельник, «в соответствии с пунктом Н договоренности российская сторона возражает против ее дальнейшего продления, о чем сегодня были официально проинформированы турецкая и украинская стороны, а также уведомлен Секретариат ООН».

«Это означает отзыв гарантий безопасности судоходства, сворачивание морского гуманитарного коридора, восстановление режима временно опасного района в северо-западной акватории Черного моря и расформирование СКЦ в Стамбуле», – говорится в документе.

В нем отмечается, что «без участия России «черноморская инициатива» прекращает свое функционирование с 18 июля».

В МИД РФ убеждены, что «пришло время проявить заявленную солидарность европейским союзникам Киева, которые могут вывозить украинское продовольствие через сухопутные коридоры». «Правда, при этом дешевое и некачественное зерно, поступающее без какого-либо контроля, рискует окончательно затопить европейские рынки, вызвав (и уже вызывая) протесты местных фермеров», – отмечается в документе.

«Если это действительно волнует Брюссель, то еэсовцы вполне могут скупать его и вместо разговоров про борьбу с голодом начать направлять в нуждающиеся страны», – подчеркивает МИД России.

Российская сторона в понедельник направила Анкаре, Киеву и ООН свои возражения относительно продления «зерновой сделки», заявила ранее журналистам официальный представитель МИД РФ Мария Захарова.

Один наш «Прорыв» сорвал атаку врагов

Украинская морская пехота использовала тактику неожиданных сокрушительных ударов, чтобы запугать войска противника. Но чтобы покончить с фактором внезапности, хватило одного-единственного российского танка.

В социальных сетях продолжают размещать российские и украинские видео с дронов в режиме реального времени, из которых становится ясно, что в конце июня украинская морская пехота провела к западу от Макаровки у долины реки Мокрые Ялы изобретательное наступление.

Но в конечном итоге оно закончилось провалом, и видеокадры дают понять, почему так произошло. Отделения морских пехотинцев явно обогнали оказывавшие им поддержку танки, оставив позади мощные огневые средства, необходимые для удержания захваченных позиций.

В ходе наступления по долине реки Мокрые Ялы на юге Донецкой области украинские морские пехотинцы воспользовались поразительной новаторской тактикой. Она помогла им сделать русло реки одним из самых многообещающих направлений в ходе длящегося почти шесть недель контрнаступления.

Но эта тактика несовершенна. Во время наступления в конце июня появление одного-единственного российского танка привело к срыву всей операции.

35-я и 37-я бригады украинской морской пехоты возглавили продвижение войск в Донецкой области в ходе продолжающегося контрнаступления. Но у этих бригад более легкое вооружение по сравнению с бригадами сухопутных войск.

Украинская бригада морской пехоты обычно передвигается на десятках бронеавтомобилей при поддержке всего одной танковой роты, в состав которой входят десять танков Т-80БВ или Т-64БВ. В составе армейской же бригады имеется батальон из 30 и более танков, а также множество гусеничных боевых машин пехоты.

37-я бригада морской пехоты еще легче, чем 35-я. Свои танки она обменяла на разведывательные автомобили AMX-10RC. Они легче танка более чем в два раза и имеют слабую броневую защиту.

Когда морской пехоте не хватает огневой мощи и броневой защиты, она компенсирует этот недостаток скоростью и натиском. Вдохновленная молниеносными «громовыми набегами» американской армии в Ираке в 2003 году, 35-я бригада стремится в полной мере использовать фактор внезапности и шока, чтобы ввести в заблуждение и раздробить окопавшиеся российские войска.

35-я бригада во вторую неделю июня в полной мере продемонстрировала такую тактику, заняв Макаровку. Морские пехотинцы сформировали единую колонну из бронегрузовиков «Мастиф», пустив за ней танки Т-80, а в хвосте поставив еще несколько «Мастифов». В таком составе они двинулись по проселочной дороге в направлении Макаровки.

Бронемашины миновали российские траншеи, оставив танки подавлять оборону. Но танковые экипажи вели огонь на ходу, хорошо понимая, что важнее всего сохранить темпы наступления...

Тактика сработала. Но неделей позже она потерпела неудачу, когда батальон из состава 35-й бригады атаковал российскую линию окопов и траншей за пределами освобожденного села.

На видео украинской стороны видно, с какой скоростью и натиском проводилось наступление. На сей раз рота морских пехотинцев продвигалась на запад от Макаровки параллельными колоннами севернее густой лесополосы. Вдоль нее русские выкопали сложную сеть траншей.

Из десятка бронеавтомобилей морские пехотинцы сформировали внутреннюю колонну. Внешнюю колонну образовала группа танков, которые нацелили свои орудия в сторону противника в промежутках между грузовиками. Колонны передвигались на большой скорости, ведя по лесополосе огонь из пулеметов и пушек и игнорируя взрывавшиеся позади и рядом с ними российские снаряды и ракеты.

Но грузовики двигались быстрее, и в дальнем конце системы траншей опередили танки. Грузовики остановились, из них выскочили морские пехотинцы и пошли в атаку на траншеи.

...Один бронеавтомобиль из состава 35-й бригады остановился на южной стороне лесополосы, ведя наблюдение. Однако российский танк (Т-90) сумел подобраться с той же стороны лесополосы к голове украинской колонны бронемашин и начать по ним стрельбу сквозь деревья своими 125-миллиметровыми снарядами.

У украинцев в поле было больше танков, но они находились в нескольких сотнях метрах от танковой засады на западном фланге линии траншей. Оставив подбитый грузовик, морские пехотинцы поступили осмотрительно и благоразумно. Они повернули назад и отступили, что наглядно показывают российские видеокадры этого боестолкновения...

Бой в лесополосе в конце июня показал недостатки тактики внезапных ударов украинской морской пехоты. Стремительное наступление на бронемашинах дает результат, когда оно проводится синхронно с танками, которые не отстают и оказывают пехоте мощную огневую поддержку.

Но когда половина наступающих войск продвигается слишком стремительно, наступление может сорваться из-за одного-единственного серьезного препятствия. В случае боя в лесополосе таким препятствием стал российский танк, чей экипаж не побоялся вступить в бой с превосходящими силами быстро передвигавшегося противника.

Дэвид ЭКС

Forbes (США)

Приднестровье

Убит известный лидер коммунистов Олег Хоржан

Сегодня ночью в Приднестровье был убит лидер местных коммунистов Олег Хоржан. Об этом на пресс-конференции в Москве заявил лидер КПРФ Геннадий Зюганов. «Ночью погиб наш руководитель Приднестровской компартии Олег Хоржан, лауреат Ленинской премии. Убит дома. Мы требуем немедленно приступить к расследованию», – заявил Г.А. Зюганов.

МВД Приднестровской Молдавской республики сообщило: «В понедельник, 17 июля, примерно в 11:30 в милицию поступил сигнал о том, что по месту жительства – в частном доме в селе Суклея – обнаружен труп Хоржана Олега Олеговича с признаками насильственной смерти». «Труп Олега Хоржана обнаружила супруга в одной из комнат, рядом с открытым сейфом. Сейф был пуст», – отмечено в сообщении ведомства.

Хоржан был депутатом Верховного совета Приднестровской Молдавской Республики с 2010 по 2019 год. Глава Приднестровской коммунистической партии с мая 2003-го до своего ареста.

2 июня 2018-го Хоржан, находящийся в оппозиции к властям ПМР, провел встречу с избирателями, организовал акцию. Ряд участников акции были задержаны, а Хоржан попытался прорваться к ним в здание Тираспольского ГУВД. По представлению прокурора ПМР Верховный совет республики 6 июня 2018 снял депутатскую неприкосновенность с Хоржана, а он был взят под стражу. Через два месяца Хоржан по приговору Верховного суда получил четыре с половиной года лишения свободы. В его поддержку выступал ряд депутатов Госдумы РФ. Олег Хоржан освободился в декабре прошлого года и стал председателем Союза оппозиционных сил Приднестровья.

Несколько дней назад Хоржан подписал с лидером молдавской партии «Гражданский конгресс» Марком Ткачуком совместную декларацию, в которой было заявлено о «консолидации гражданских инициатив и солидарной борьбе за социальные, экономические, гуманитарные права и свободы жителей обоих берегов Днестра». Оба политика акцентировали внимание на том, что политики Тирасполя и Кишинева провели широкую дискуссию о проблемах в регионе впервые за последние три десятилетия. Было сказано, что нерешенность приднестровского конфликта они не считают препятствием для совместных действий по решению насущных вопросов, волнующих население.

Молдавский политолог Владимир Букарский рассказал, что знал Олега Хоржана с юных лет, и сообщил о своих подозрениях, заявляя об украинском следе в этом убийстве. «Он был очень добрым, честным, искренним парнем. Не хочется комментировать произошедшее до официальных комментариев органов власти Приднестровья, но от этого злодеяния за версту несет провокацией с целью дестабилизации ситуации во всем регионе. А теперь подумаем, какой близлежащей стране это выгоднее всего. И это явно не Молдова. Светлая память Олегу, искренние соболезнования всем его родным и близким», – сказал Букарский.

В марте текущего года спецслужбы ПМР предотвратили покушение на ряд высших должностных лиц республики. В списке на ликвидацию террористами значился и Хоржан. «Министерство государственной безопасности ПМР информирует о предотвращении теракта. Преступление по указанию Службы безопасности Украины готовилось против ряда должностных лиц Приднестровской Молдавской Республики», – сообщили в МГБ ПМР. Там добавили, что были возбуждены уголовные дела по статьям «Приготовление к террористическому акту» и «Приготовление к убийству двух и более лиц, лица в связи с осуществлением данным лицом служебной деятельности, совершенное группой лиц общеопасным способом». Отмечалось, что задержанные готовили теракт в центре Тирасполя. Кроме того, они рассчитывали на большое количество жертв.

Коротко

Великобритания в понедельник включила в санкционные списки министра просвещения России Сергея Кравцова, министра культуры Ольгу Любимову и международный детский центр «Артек».

❑ ❑ ❑

Турция продолжит оставаться сильным партнером НАТО в решении общих проблем безопасности, включая географическое расширение блока.

❑ ❑ ❑

На северо-западе **Китая**, в Синьцзян-Уйгурском административном районе воздух прогрелся до 52,2 градуса Цельсия, для июля это температурный рекорд, сообщает Управление метеорологии КНР.

❑ ❑ ❑

В **Южной Корее** за прошедшую неделю из-за сильных ливней погибли или пропали без вести не менее 49 человек.

❑ ❑ ❑

Масштабная забастовка персонала аэропортов проходит в **Италии**. Участники забастовки требуют пересмотреть оплату их труда. В стране отменили многочисленные рейсы, от чего пострадали около 250 тыс. пассажиров.

Валентин КАТАСОНОВ, профессор

КОВИД-ВАКЦИНА

Массовые смерти, о которых предпочитают молчать

На протяжении двух лет, примерно с февраля 2020 года по конец февраля 2022- го, основными темами моих публикаций и выступлений были так называемая «пандемия COVID-19», вызванные ею локдауны и экономические рецессии в разных странах мира, ковид-вакцинации и их последствия.

На эту тему мною были написаны следующие книги: «Коронавирус: от вируса к диктатуре» (М.: Книжный мир, 2020); «Цифровая диктатура и пандемия обмана» (М.: Книжный мир, 2021); «Читая Шваба. Инклюзивный капитализм и великая перезагрузка. Открытый заговор против человечества» (М.: Книжный мир, 2021); «Великая перезагрузка или глобальное обнуление. Мировые элиты и новые крепостные» (М.: Книжный мир, 2021); «Вакцинация. Спасение человечества или всеобщая эвтаназия?» (М.: Книжный мир, 2021); «Вакцинация 2.0. Переход человечества в иной мир» (М.: Книжный мир, 2021); «Вакцинация 3.0: заговор против человечества?» (М.: Книжный мир, 2022); «Вакцинация 4.0: Убийство или самоубийство?» (М.: Книжный мир, 2022).

«Что за чудачество? – могут спросить некоторые. – С чего это вдруг профессор экономики занялся медициной и эпидемиологией, фармацевтикой и вакцинациями?» Но дело в том, что та ковид-история, которая держала человечество в страшном напряжении целых два года, к медицине и здравоохранению не имеет почти никакого отношения. Так называемая пандемия COVID-19 и массовые вакцинации населения – не более чем дымовая завеса, которая прикрывала планы мировой закулисы по перестройке мирового порядка (на языке президента Всемирного экономического форума Клауса Шваба – по «перезагрузке мира»).

Мировая закулиса, как я постоянно говорил и говорю, – «хозяева денег». И они хотят стать «хозяевами мира». Для этого и был задуман этот спектакль под названием COVID-19; по своему жанру этот спектакль следует отнести к драмам. Прикрываясь дымовой завесой так называемой пандемии, мировая закулиса преследовала несколько вполне конкретных целей: оцифровать поголовно все человечество, сделать людей послушными рабами в выстраиваемом цифровом концлагере, сократить количество живущих на планете. Последнюю задачу призвана была решать организованная под эгидой Всемирной организации здравоохранения (ВОЗ) кампания всеобщей вакцинации человечества. А основную часть препаратов для проведения этой операции должны были поставлять (и поставляли, и до сих пор поставляют) компании Big Pharma — американские корпорации Pfizer, Moderna, Johnson & Johnson, Novavax, германские BioNTech, CureVac, англо-шведская AstraZeneca.

На самом деле операция под кодовым названием «ковид-вакцинация» преследовала такие цели, как массовое убийство людей. Но чтобы не были выявлены эти преступные цели, препараты, выдававшиеся за вакцины, должны были иметь отстроченный эффект. Чтобы в глаза не бросалось, что человек умер от инъекции (инъекций), чтобы смерть можно было списать на какие-то другие причины. Приоритетной вакцинации подлежали те, у кого были положительные ковид-тесты. Делалось все возможное, чтобы таких положительных тестов было как можно больше (обо всем этом можно прочитать в моих книгах, перечисленных выше). Это не мои домыслы. Об этом говорили тысячи честных и очень авторитетных медиков по всему миру. Но им затыкали рот. И даже пытались высмеивать через подконтрольные «хозяевам денег» СМИ. Были руководители ряда стран, которые не желали следовать преступным командам ВОЗ. С такими руководителями пытались расправиться. И иногда это удавалось.

Вот, например, президент Танзании Джон Магуфули. Этот государственный деятель с самого начала демонстративно отказывался участвовать во всеобщем психозе и следовать «рекомендациям» ВОЗ по борьбе с COVID-19. В июне 2020 года он объявил Танзанию «свободной от COVID-19». Страна открыта для иностранных туристов, с августа 2020 года в нее разрешены полеты из Москвы. В феврале 2021 года СМИ сообщили, что Джон Магуфули заразился коронавирусом. А 17 марта он скоропостижно скончался с диагнозом COVID-19. Многие наблюдатели оценили эту смерть как возмездие со стороны «биг фармы» и иных организаторов «пандемии COVID-19» за несговорчивость президента Танзании. Некоторые даже назвали эту смерть «ритуальной казнью».

В историях скоротечных смертей президента Бурунди, премьер-министр Свазиленда, премьер-министра Кот-д'Ивуара также фигурировало зловещее слово «COVID-19». И трудно понять, был этот вирус сопутствующим иной причине болезни или же он был основной причиной. Примечательно, что все названные руководители отклонялись от «генеральной линии» ВОЗ по вопросам ковида.

Особенно наглядно убийственные последствия ковид-вакцинации просматривались в таких странах, как США, Великобритания, а также в Европейском союзе. А все по той причине, что в свое время они создали весьма продвинутые системы учета, обработки и накопления данных по результатам и последствиям массовых вакцинаций. В США эта система называется VAERS (the Vaccine Adverse Event Reporting System). входит в систему Центров по контролю и профилактике заболеваний (the Centers for Disease Control and Prevention — CDC) и Администрации по контролю за качеством продуктов питания и лекарств (the U.S. Food and Drug Administration – FDA). Губительные последствия COVID-вакцинации в США были видны как на ладони уже в 2021 году. Еще более очевидными они стали в 2022 году. Вот, например, 11 июня 2021 года в VAERS было зарегистрировано 358 379 нежелательных явлений ковид-вакцинации, включая 5993 смертельных случая и 29 871 серьезная травма (injuries).

А вот данные системы VAERS на 21 января 2022 года: зарегистрировано более миллиона сообщений о различных «побочках». Система сообщает о следующих событиях после уколов: срочные вызовы врача – 115 335; госпитализации – 121 597; посещения врачей – 168 738. Число летальных случаев – 22 607 (https://openvaers.com/covid-data). За семь месяцев число умерших от ковид-вакцин в США выросло почти в 3,8 раза.

В ЕС действует похожая система учета, названная EudraVigilance (EV). На 19 июня 2021 года число зарегистрированных смертей в EV составило 15 472. В Великобритании на 9 июня 2021 года число зарегистрированных случаев смерти от вакцинации составило 1332. Итого общая цифра смертей в США, ЕС и Великобритании в июне позапрошлого года достигла 22 797. Как отмечают эксперты, подобные цифры существенно занижены, особенно по летальным случаям.

С конца февраля прошлого года я прекратил мониторить темы пандемии и так называемой COVID-вакцинации, поскольку переключился на тему СВО (специальная военная операция России на Украине). Сегодня это уже тема масштабного противостояния России коллективному Западу, тема не объявленной нам коллективным Западом войны. Следует отметить, что и в странах «коллективного Запада», и в России, и в дружественных нам странах темы пандемии и ковид-вакцинации ушли на периферию СМИ. Все внимание посвящено таким темам, как Украина, санкционная война против России, ее последствия для России и других стран, фрагментация мировой экономики. К ним добавляются такие темы, как Тайвань, обострение американо-китайских отношений и т.д. и т.п. Таинственным образом ковид куда-то исчез. И из природы, и из информационного пространства.

А вот последствия ковид-вакцинации никуда не исчезли. Наоборот, для многих вакцинированных они становятся все более ощутимыми. А для кого-то стали убийственными. СМИ сменили пластинку. И более говорить о последствиях COVID-вакцинации не желают. Иначе народ начнет искать виновников этого массового «цивилизованного» убийства. А это в планы «хозяев денег» не входит.

Я решил немного покопаться в разных источниках, чтобы оценить ситуацию с последствиями ковид-вакцинации на сегодняшний день. Приведу некоторые наиболее яркие факты и цифры.

Известный американский врач-кардиолог Питер Маккалоу, который в 2021–2022 годах активно разоблачал так называемую ковид-вакцинацию, приводит данные по Австралии: там 99% госпитализаций и смертей от COVID пришлось на вакцинированных. «Итак, Австралия была настоящей проверкой того, сработают ли вакцины, и они потерпели колоссальный провал. По последним данным, 99% госпитализированных и умерших полностью вакцинированы», – заявил американский медик, ссылаясь на данные австралийского здравоохранения. А вот публикация Джонаса Вестерберга (Jonas Vesterberg) под очень громким названием Estimated 600 000 Americans A Year Are Dying From Covid Jabs («По оценкам, 600 000 американцев умирают ежегодно от уколов против COVID»).

В статье сообщается, что среди тех, кто был вакцинирован против COVID-19, смертность в среднем на 26% выше по сравнению с теми, кто отказался от укола.

Ранее считалось, что больше шансов получить побочные последствия или даже смерть у тех, кто считается пожилыми или старыми. В статье отмечается, что все наоборот: в группе людей в возрасте до 50 лет смертность среди вакцинированных на 49% выше, чем среди невакцинированных. Эти и другие данные были доведены до сведения американского сенатора Рона Джонсона (R-WI) Джошем Стирлингом, одним из ведущих страховых аналитиков страны и бывшим старшим аналитиком по страхованию жизни в США в Sanford C. Bernstein & Co. А тот составил оценки на основе первичных данных, которые собирает Минздрав Великобритании. Как сказал Стирлинг, наиболее удручающая картина по тем, кто сделал один укол. Видимо, они и остановились на одном уколе, почувствовав что-то неладное. «Хуже всего то, что у людей, которые приняли только одну дозу вакцины, уровень смертности примерно на 145% выше», – отметил Стирлинг.

Наиболее детальная и точная статистика по побочным эффектам любых вакцинаций, включая ковид-вакцинацию, у Великобритании. Правительство Великобритании официально объявило, что 92% людей, умерших от ковида в 2022 году, прошли полную (по британским стандартам) вакцинацию (то есть имели как минимум три дозы мРНК-вакцины). В абсолютных цифрах картина выглядит следующим образом: 25 758 из 28 041 случая смерти от ковида в Англии в период с 1 января 2022 года по 31 декабря 2022 года были среди полностью вакцинированного населения. Ошеломляющая цифра! А по итогам двух лет (2021–2022 годы) 86% смертей от COVID-19 были зарегистрированы у лиц, полностью вакцинированных. В абсолютных цифрах картина такова: в период с 1 апреля 2021 года (когда началась официальная кампания вакцинации) по 31 декабря 2022 года в Англии была зарегистрирована 45 191 смерть от COVID-19, и 38 884 из этих смертей произошли среди полностью вакцинированного населения. А среди невакцинированного населения было 6307 смертей.

Жителям Туманного Альбиона доказывали, что вакцины имеют «положительную эффективность», то есть снижают вероятность смерти от COVID-19. В 2021 году компании «биг фармы», британский Минздрав, политики и официальные СМИ трубили, ссылаясь на никому не ведомые клинические исследования, что, мол, прививки на 95% эффективно предотвращают смерть. А оказалось, что у них эффективность отрицательная. Проще говоря, вакцины убивают.

Честные специалисты-медики говорят, что вал смертей среди тех, кто решился на ковид-прививки, будет в ближайшие годы нарастать. В общей сложности по всему миру на начало 2022 года уколов было сделано в количестве более 10 млрд доз. За прошлый год число доз мне найти не удалось. Но думаю, что как минимум столько же – то есть 10 млрд доз. Нетрудно подсчитать, опираясь на статистику Минздрава Британии, что уже по итогам нынешнего года количество умерших от преступных уколов по всему миру будет измеряться миллионами. Это самое настоящее преступление, перед которым меркнут даже преступления Третьего рейха в годы Второй мировой войны.

Даже если уколотым удастся выжить, они станут инвалидами, жизнь их будет мучительной. А генетический код человечества поврежден (окончательно или неокончательно, специалисты пока сказать не могут). Вот что по этому поводу пишет канадский ученый профессор Мишель Чоссудовский в Global Research (16 июня 2023 года): «Не будем питать иллюзий, укол от ковида (Covid Jab) не просто «экспериментальный», это «смертельная вакцина» от «биг фармы», которая модифицирует геном человека. Доказательства смертности и заболеваемости в результате прививки вакциной как в настоящем (официальные данные), так и в будущем (например, необнаруженные микроскопические сгустки крови) неопровержимы. Официальные данные (смертность и заболеваемость), а также многочисленные научные исследования подтверждают природу навязываемой всему человечеству мРНК-вакцины против COVID-19.

Рецензируемые отчеты подтверждают причины связанных с вакциной смертей и «побочных явлений» (травм), включая, среди прочего, образование тромбов, тромбоз, миокардит, остановку сердца. Заявленная цель состоит в том, чтобы обеспечить всемирную вакцинацию 8 млрд человек в более чем 190 странах, за которой последует введение оцифрованного «паспорта вакцины». Излишне говорить, что это многомиллиардная операция для «биг фармы». Это преступление против человечества».

ЗАМАСКИРОВАНЫ *под* ПРИРОДООХРАНУ

Петиция против законопроекта, разрешающего сплошные санитарные рубки на Байкальской природной территории, опубликована на сайте change.org. Она уже собрала больше 27 тыс. подписей. «Волюнтаристский законопроект никто не обсуждал – ни научное сообщество, ни эксперты, ни профильные министерства. Озеро Байкал обладает особым статусом и установленным режимом охраны Байкальской природной территории, которые спасали этот уникальный природный заповедник до сих пор, – говорится в обращении. – Необходимо разобраться, «какой бизнес будет бенефициаром» предполагаемой вырубки и стройки. Поправки ко второму чтению законопроекта принимаются до 25 июля, надо подавать петицию очень срочно!»

Госдума приняла в первом чтении законопроект, разрешающий сплошные санитарные рубки на Байкале. Сейчас они запрещены. Авторы документа предлагают заменить действующий запрет на запрет «заготовки древесины, за исключением заготовки гражданами древесины для собственных нужд».

Документ поддержали единороссы и «Новые люди», в том числе те, кто избран от Иркутской области и Бурятии, на территории которых находится Байкал. КПРФ и «Справедливая Россия» голосовали против. Депутаты от ЛДПР не голосовали.

Авторы документа прямо указывают, что рубки можно будет производить ради строительства: возведения дорог, очистных сооружений, коммунальных объектов, кафе, ресторанов и туалетов.

Рубить лес на Байкале предлагается до 2030 года. Авторами законопроекта стали 14 депутатов-единороссов Госдумы и членов Совета Федерации: сенаторы Сергей Брилка, Александр Варфоломеев, Баир Жамсуев, Сергей Михайлов, Вячеслав Наговицын, Андрей Чернышев, Александр Ярошук, депутаты Сергей Тен, Георгий Арапов, Николай Будуев, Мария Василькова, Вячеслав Дамдинцурунов, Антон Красноштанов, Андрей Луговой, Виктор Пинский, Валерий Селезнев, Владимир Самокиш, Александр Скачков, Сергей Сокол, Михаил Щапов и Александр Якубовский.

Именно Якубовского экологи ранее называли одним из возможных бенефициаров рубок леса на Байкале. Он добивался разрешения на их проведение на протяжении нескольких лет. Его супруга Ольга владеет в Иркутской области строительным бизнесом, ее организация так и называется ООО «Байкальская строительная и девелоперская группа».

Парламентарии предлагают вырубить лес на 75 участках общей площадью свыше 762 гектаров. Сделать это, согласно законопроекту, нужно для:

– строительства инженерных укреплений, например, защищающих от селевых потоков;

– строительства и реконструкции объектов коммунальной инфраструктуры;

– строительства гостиниц, кафе и дорог.

Это не первый «подход» парламентариев к байкальским лесам. Ранее та же группа депутатов и сенаторов пыталась добиться разрешения на сплошные санитарные рубки, которые могли бы затронуть до 68% лесного массива по берегам озера.

Экологи признают: хотя де-факто экосистемам Байкала в случае окончательного принятия законопроекта будет нанесен урон, в ходе обсуждений с депутатами угрозу все-таки удалось существенно снизить. Новый вариант законопроекта эксперты называют компромиссным. По словам кандидата биологических наук Алексея Ярошенко, в одобренном Государственной думой документе рубки становятся более точечными, чем предполагалось ранее.

– Если в предыдущем варианте законопроекта предполагалось, что рубки будут санкционированы во всей центральной экологической зоне Байкала, то теперь есть определенный перечень участков. При этом понятно, что как только дается разрешение на то, что раньше было запрещено, появляются возможности и для злоупотреблений. И практика, увы, показывает, что в России любят вырубить не только то, что положено, но и еще немного сверху. Однако это лишь теоретические рассуждения. Что касается конкретного вреда для озера, то любая современная рубка – это всегда использование тяжелой техники и нарушение почвенного покрова.

В случае с Байкалом будет происходить смыв мелкозема в озеро, что приведет к увеличению концентрации в воде биогенных элементов, а это может способствовать развитию спирогиры – вредоносной водоросли, которая негативно влияет на естественную флору и фауну Байкала и является серьезной угрозой для озера.

При этом Ярошенко подчеркивает, что экспертное сообщество боролось в первую очередь с санкционированием сплошных санитарных рубок на Байкале, и этой цели оно добилось. Эколог отмечает, что санрубки байкальским лесам попросту не были нужны – у них нормальное состояние.

– А кроме того, чем больше рубок, тем больше техники, людей, инфраструктуры появляется в лесах. И это всегда источники пожаров. А ослабленный пожарами лес – привлекательное место для вредителей. Конечно, принятый в первом чтении законопроект – это компромиссный вариант, но если он будет реализован без злоупотреблений, мы не должны увидеть столь массовое уничтожение байкальских лесов, какое предполагалось ранее, – говорит он.

Со сдержанным оптимизмом Алексея Ярошенко согласен и представитель «Экспертного совета по заповедному делу» Всеволод Степаницкий.

– Предыдущий вариант законопроекта, помимо масштаба рубок, предусматривал еще и исключение статуса Всемирного наследия из понятия «природное наследие», которое содержится в Федеральном законе «Об охране окружающей среды». А Байкал – как раз объект Всемирного наследия ЮНЕСКО, – отмечает он. – То есть не произошло снижения охранного статуса самого Байкала.

Однако и Ярошенко, и Степаницкий призывают не спешить с выводами касательно будущего озера и лесов по его берегам. Они указывают, что документ принят только в первом чтении, а ко второму он может существенно измениться. В том числе и не в лучшую сторону.

Несмотря на то, что значительную часть угроз от Байкала удалось отвести, претензии к законопроекту у экологов остаются, и они серьезные.

– Во-первых, парламентарии оставили в законопроекте совершенно непонятное и бесконтрольное строительство дорог. На мой взгляд, на Байкале допустима только реконструкция уже существующих трасс, но не строительство новых, – говорит эксперт по особо охраняемым природным территориям Михаил Крейндлин. – Во-вторых, в документе говорится о запрете расширять особую экономическую зону «Ворота Байкала» и о возможности проведения рубок в ее существующих границах – в этом нет ничего катастрофического, поскольку речь идет о территории, которая фактически находится в границах города Байкальска, где природа и так чувствует себя не лучшим образом. Но в законопроекте никак не упомянута другая особая экономическая зона – «Байкальская гавань», расположенная в Бурятии. Любое воздействие на нее будет гораздо более опасным, потому что в ее границы входят обширные не тронутые человеком территории. Если депутаты расширят возможности для строительства на ней, то это может обернуться существенным ущербом для природы.

Более категоричную позицию занимает эколог Евгений Самсонов:

– Почти ничего хорошего для Байкала в этих поправках нет, разве что селезащитные сооружения, если деньги на них опять не разворуют. Все остальное – это методичное отрезание мелких кусочков от байкальских береговых экосистем на самые разные, часто плохо обоснованные нужды.

Природе Байкала это наносит ущерб, надеюсь, что умеренный. Худшие из поправок, как обычно, замаскированы под природоохранные меры. В частности, «компенсационное лесовосстановление 1:5» (вместо каждого вырубленного дерева законопроект предусматривает высадку пяти. – *Прим. ред.*) – это на побережье Байкала достижимо легче всего за счет посадок леса на луговых и степных территориях, то есть уничтожения самых редких здесь естественных экосистем и их заменой на искусственные посадки. Все остальные земли здесь – это либо естественные леса, либо занятые под человеческую деятельность. Второй по несообразности мерой является вырубка «противопожарных полос» вокруг населенных пунктов, ибо трава, выросшая на месте сведенного леса, будет более пожароопасна.

По словам Самсонова, хотя экспертам и активистам удалось убедить депутатов «не откусывать» от Байкала куда больший кусок, выдыхать пока рано.

– Впереди второе и третье чтения, которые могут провести поспешно среди лета. «Именно в такие моменты в законопроекты обычно вносятся самые вредные поправки», – замечает Самсонов.

Эколог Дмитрий Левашов говорит, что ползучая экспансия на Байкал со стороны тех, кто заинтересован вести на берегах озера хозяйственную деятельность, началась не сегодня. Но замечает, что раньше за Байкал было кому вступиться.

– Его очень активно защищали все экологические общественные организации России. После каждой попытки ослабить режим охраны озера и прилегающих к нему территорий создавались петиции, которые набирали десятки тысяч подписей, а иногда и больше ста тысяч подписей. И в итоге получалось отбивать поползновения. Но сейчас, когда крупные международные организации или запрещены, или получили статус «иноагента», руки лоббистов оказываются развязанными. И теперь мы говорим лишь о снижении ущерба путем уменьшения объемов тех работ, которые изначально предполагались.

Иван ЖИЛИН
«Кедр»

ДЕЛОН – ИМЯ НАРИЦАТЕЛЬНОЕ

Ален Фабьен Морис Марсель Делон – французский актер театра и кино, кинорежиссер, сценарист и продюсер. Кинозвезда и символ 1960–1980-х годов. Наибольшую известность приобрел после фильмов «На ярком солнце» (1960), «Рокко и его братья» (1960), «Леопард» (1963), «Черный тюльпан» (1964), номинант на «Золотой глобус» в категории «Лучший дебютант». Обладатель премии «Сезар» за лучшую мужскую роль в картине «Наша история» (1984). Офицер ордена Почетного легиона. Его имя в массовом сознании стало нарицательным.

Делону было семнадцать лет, когда в парижском метро он увидел афишу: «Вы станете летчиком-испытателем и пройдете стажировку в Канаде». Ален загорелся мечтой стать летчиком-испытателем. Однако, обратившись в Министерство воздушных сил, он узнал, что набор в летную школу в этом году уже завершен. Но французская армия нуждалась в рекрутах. Так, в 1953 году, оставив работу в Париже, будущий актер оказался в рядах парашютно-десантных войск корпуса морской пехоты и попал на войну в Индокитае. Новобранцев высадили в Сайгоне. Несмотря на все трудности, актер, по его собственному признанию, никогда не сожалел о времени, проведенном на службе: «Это время оказалось счастливейшим в моей жизни. Оно позволило мне стать тем, кем я стал потом и кем являюсь теперь».

В 1956 году после демобилизации из армии Ален вместе с армейским товарищем отправился в Париж. По совету новых парижских друзей Ален решил показать свои фото продюсерам. Но один отказ сменял другой: «Вы слишком красивы, у вас не сложится карьера», – объясняли Делону продюсеры. Но будущий актер не унывал и продолжал проходить различные кастинги и кинопробы. На одном из таких кастингов Делон познакомился с начинающим актером Жан-Клодом Бриали. Именно он познакомил друга с известным кинорежиссером Ивом Аллегре, и Аллегре уговорил Делона начать актерскую карьеру, предложив ему небольшую роль в своем новом фильме.

В 1957 году состоялся актерский дебют Алена Делона в картине Ива Аллегре «Когда вмешивается женщина». Через год, в 1958 году, актер снимается у Марка Аллегре в фильме «Будь красива и помалкивай», где он появляется в одном эпизоде с начинающим в то время Жан-Полем Бельмондо. Делон, по его собственному признанию, учился актерскому мастерству на съемочной площадке. Вне съемок он брал уроки фехтования, работал над речью и мимикой.

После окончания съемок у Буарона Ален Делон получил приглашение Рене Клемана сниматься в экранизации романа Патриции Хайсмит «Талантливый мистер Рипли». Известный своей «строгостью и непримиримостью» Клеман вспоминал о работе с Делоном: «Актер с таким редким слухом – благодать для режиссера. Многие актеры усваивают лишь то, что их устраивает. Делон всегда был готов выполнить самые невероятные вещи, а ведь именно невероятные вещи способствуют развитию драмы». Премьера фильма состоялась 10 марта 1960 года в Париже. Критики восторженно приняли картину. О Делоне начинают говорить как о таланте, отмечая у молодого актера важное для фильма сочетание «души дьявола» и «лика ангела». «Наконец-то Ален Делон нашел своего героя. Человека с двойным дном. Падшего ангела», – как-то сказала актриса Мари-Клер Тремуа. После выхода «На ярком солнце» в мировой прокат Ален Делон получил известность далеко за пределами родной Франции и новую роль, на сей раз у итальянского режиссера Лукино Висконти.

В 1962 году актер работает с Висконти в эпической драме «Леопард». Теперь он предстал перед зрителем в образе офицера короля Савойского – Танкреди. Партнерами Делона по съемочной площадке стали Берт Ланкастер и Клаудия Кардинале. За эту роль актер был номинирован на «Золотой глобус» как самый многообещающий новичок среди мужчин. Молодому Алену Делону, актеру-самоучке, в самом начале карьеры удалось создать сложнейшие образы, позже вошедшие во все учебники киноискусства.

В 1960-е годы Делон много работал, каждый год на экраны выходило по несколько фильмов с его участием. Делон сыграл изнеженного дворянина Жюльена и его брата Гийома – французского Робин Гуда в приключенческой комедии Кристиан-Жака «Черный тюльпан», кинокартине полюбившейся советским зрителям, и молодого плейбоя Марка в триллере Клемана «Хищники».

В 1968 году Делон вместе с Роми Шнайдер, Морисом Роне и Джейн Биркин снялся в одной из главных ролей в криминальной драме «Бассейн». В 1969 году актерское трио – Жан Габен, Лино Вентура и Ален Делон – с кино- и телеэкранов рассказало историю дерзкого, фантастического по своей технологичности ограбления – «Сицилийский клан». Следующей заметной работой Делона в кино стала роль в картине Хосе Джованни «Двое в городе» (1973), тоже хорошо известного советским кинозрителям фильма. Герой Делона Джино Страблиджи – человек, отбывший десять лет в заключении и мечтающий начать новую честную жизнь с семьей и детьми. Начиная с 1975 года за ролями гангстеров следует целая серия «поляров», где Делону достаются роли бравых (и не очень) полицейских. Одной из ярких работ в этом амплуа стала роль инспектора Борниша в детективе «Полицейская история». Фильм был поставлен по книге самого Борниша, основанной на действительных фактах истории охоты за опасным преступником Эмилем Бюиссоном, бежавшим из тюрьмы в 1947 году. Также в 1975 году Делон сыграл Зорро в одноименном фильме, который произвел фурор в СССР.

В 1979 году Делон дал согласие на участие в съемках картины режиссеров Александра Алова и Владимира Наумова «Тегеран-43». Актер исполнил роль инспектора Фоша. Кроме Делона в фильме были задействованы еще две звезды международного масштаба – Клод Жад и Курд Юргенс. Вышедший в 1981 году исторический детектив, рассказывающий о попытке гитлеровских агентов сорвать Тегеранскую конференцию и организовать покушение на ее участников – глав правительств СССР, США и Великобритании, был удостоен золотого приза Московского международного кинофестиваля.

Следующей заметной работой актера становится роль Джакомо Казановы в комедийной мелодраме Эдуарда Ниерманса «Возвращение Казановы». 25 января 1995 года состоялась премьера комедии «Сто и одна ночь Симона Синема». «В юбилейный фильм к столетию кинематографа режиссер Аньес Варда собрала современных звезд из разных стран мира и дала им возможность проявить себя во всем блеске их таланта». В этом фильме актер сыграл сам себя.

В 1998 году на экраны вышла криминальная комедия Патриса Леконта «Один шанс на двоих» с Аленом Делоном, Жан-Полем Бельмондо и Ванессой Паради в главных ролях.

Ален Делон находился в дружеских отношениях с российским генералом Александром Лебедем. В 1998 году Делон приезжал в Красноярск, где поддерживал его кандидатуру на выборах губернатора края. Он считал Лебедя «русским де Голлем». Гибель Александра Лебедя Делон воспринял с горечью.

В 2006 году, после шестилетнего перерыва, Делон вновь снялся в кино. Актер сыграл Гая Юлия Цезаря в комедии Томаса Лангманна и Фредерика Форестье «Астерикс на Олимпийских играх». Цезаря, который не может оторваться от собственного отражения в зеркале, Делон играет с самоиронией: эта роль – своеобразная пародия на самого актера. Во время своего монолога посреди огромной залы с живым леопардом Делон шутит, используя названия фильмов, где он играл.

В 2012 году Делон снялся в российском фильме «С новым годом, мамы!», где сыграл самого себя в одной из новелл. 6 мая 2017 года Ален Делон объявил о завершении актерской карьеры.

Печальный закат легенды

Ослабленный после инсульта, убитый горем из-за потери близких одинокий старый лев французского кино противостоит моральному давлению в своем ближайшем окружении.

Печальная финишная прямая для 87-летнего Алена Делона... Уединившись в своем имении под названием Души, расположенном в долине реки Луары, «старый самурай» живет в основном своими воспоминаниями. Одиночество и призраки прошлого – вот и всё, что ему осталось.

Заточение, которое он выбрал сам для себя, вызвано неприятием Делоном всего сегодняшнего западного мира. Ситуация внезапно стала ухудшаться в течение всего минувшего года, если верить сыну Алена Делона Энтони, который обвинительно указывает пальцем на последнюю женщину, разделившую на некоторое время одиночество великого актера. Это японка Хироми Роллин, выполняющая одновременно роль спутницы, секретаря и сиделки.

Они познакомились несколько лет назад на съемках, где Хироми работала ассистенткой. Но прошло несколько лет, прежде чем она наконец вошла в его ближайшее окружение, этот процесс ускорился после инсульта в 2019 году. Делон медленно восстанавливается, а обществу ее представляет как «свою японскую спутницу», которая заботилась о нем и помогала ему во время долгого выздоровления. Но, похоже, эта 66-летняя женщина быстро начала доминировать над своим прославленным спутником. Родственники актера признаются, что для связи с Делоном использовали электронную почту, часто не получая в ответ никаких новостей. Например, его крестница Жеральдин Данон рассказала BF MTV, что у нее не было прямых контактов со своим крестным в течение года, хотя раньше они разговаривали друг с другом «не реже одного раза в месяц».

Что же касается пожилой Хироми, то у детей Делона начали возникать сомнения относительно нее еще в конце 2021 года. В то время у Энтони, старшего в клане Делонов, во время семейного ужина произошла ссора с Хироми, где он обвинил ее в том, что она не известила никого из троих детей, когда отец неожиданно упал, в результате чего он провел ночь в больнице, где ему наложили многочисленные швы на лоб.

С тех пор Энтони стал подозрительным и начал внимательно следить за Хироми, собирая доказательства для уголовного обвинения в «злоупотреблении слабостью уязвимого человека». «Мой отец, кажется, смирился с новым образом жизни, который прежде его не устраивал. Похоже, он воспринимает такой закат своего существования как определенную расплату за что-то, – сказал Энтони Делон журналистам AFP. – Не для своего душевного спокойствия, а чтобы не оставаться дома одному, он вынужден жить с незнакомой ему сиделкой».

На минувшей неделе случилось нечто непредвиденное. Ален Делон срочно позвонил сыну с протестами, когда обнаружил, что Хироми забрала его собаку по кличке Лубо, овчарку. Собака, относящаяся к редкой разновидности «малинуа», была отнята у него госпожой Хироми Роллин и заперта в конуре в Монтаржи. Для звезды это стало последней каплей, переполнившей чашу терпения. Своих собак Делон всегда считал своими самыми верными спутниками жизни, около пятидесяти собак похоронены в имении Души, и он регулярно посещает их могилы...

«Это любовь всей моей жизни, – признался он Paris Match в 2018 году. – Собака похожа на человека. Может быть, придется сделать такое покаянное признание: я не умел любить людей так, как любил собак… Ну, кое-кого я, конечно, любил, но даже без таких людей я научился обходиться, а вот без собаки жить не мог». Помещение собаки в конуру подействовало как спусковой крючок для ссоры: есть информация, что Делон и трое его детей подали жалобу на Хироми, попросили ее убраться и сменили замки в доме.

Это новый удар для актера, переживающего непростой конец жизни и жаждущего покоя. Ослабленный после инсульта, он теперь с трудом передвигается с помощью трости и живет между воспоминаниями и сожалениями, оплакивая умерших близких. Последней была его жена Наталли, которая умерла от рака поджелудочной железы в январе 2021 года. Теперь Делон остался один из исчезнувшей дружеской компании, в которую входили режиссер Кассель, а также актеры Бельмондо и недавно ушедший Трентиньян.

Осталась Брижит Бардо, которой он регулярно звонит и с которой любит говорить о смерти. «Жизнь для меня больше не имеет значения, я многое пережил и много чего повидал, но главная проблема – я ненавижу нынешнюю эпоху в истории Франции, меня от нее тошнит, – сказал Делон журналу «Пари Матч». – Всё фальшиво, все искажено, больше нет уважения к достойным людям, никто не держит слова, когда тебе что-то обещает». И добавил в заключение: «Я знаю, что покину этот мир без сожаления».

Мишель ЛОНГРЬЕ
Le Point (Франция)

– Калейдоскоп –

Морской еж для терапии рака

Ученые и медики из Владивостока сделали из скелета морского ежа новый материал для адресной доставки лекарств от рака. Его обработали силикатом натрия, чтобы уменьшить растворимость. В итоге материал смог хорошо впитывать противоопухолевое лекарство 5-Фторурацил и постепенно выделять его в организме малыми порциями. Материал из морского ежа поможет точечно воздействовать на злокачественные клетки и снизить побочные эффекты терапии онкологических заболеваний.

Цвет океанов изменился

Примерно 56% Мирового океана изменило цвет с синего на зеленый за последние 20 лет. Это заметнее всего в районе экватора, показал анализ спутниковых снимков. Точная причина происходящего неизвестна, но, скорее всего, дело в увеличении числа фитопланктона из-за климатического кризиса.

Немецкий спутник несется к Земле

Вышедший из строя 1,3-тонный немецкий спутник Aeolus через несколько недель упадет на Землю. Уточняется, что у спутника размером с автомобиль заканчивается топливо, он падает со скоростью около 0,6 мили (1 км) в день. Пока нельзя точно сказать время, когда Aeolus войдет в атмосферу, но центр управления полетами в Германии сообщил, что планирует вывести его на орбиту, когда он достигнет высоты в 280 км, а затем утопить в океане.

Вселенная в два раза старше

Астрономы из Оттавского университета разработали новую модель, которая предполагает, что Большой взрыв произошел 26,7 миллиарда лет назад. В таком случае Вселенная почти в два раза старше, чем считалось ранее.

До сих пор ученые рассчитывали возраст Вселенной, изучая самые старые звезды на основе красного смещения света, исходящего от далеких галактик. Эти данные указывали на значение в 13,797 миллиарда лет.

Установлена личность Джека-потрошителя

Праправнучка лондонского полицейского Сара Бакс Хортон установила личность Джека-потрошителя, изучив медицинские записи XIX века. В них она нашла соответствие физических особенностей маньяка с показаниями его жертв. Хортон считает легендарным серийным убийцей человека по имени Хайам Хайамс. У него была шаркающая походка и негнущаяся левая рука. Также с описанием совпали его возраст, телосложение и рост. Хайамс жил в районе, где убивали женщин. Данные вскрылись только сейчас, потому что до 2013 и 2015 годов их конфиденциальность защищалась законом.

Моряка с собакой спасли через 3 месяца

Австралийца Тима Шеддока и его собаку Беллу спасли после того, как они три месяца дрейфовали в открытом море. Всё это время мужчина и животное питались сырой рыбой и пили дождевую воду, благодаря чему им удалось продержаться. Заметил австралийца и его собаку вертолет, сопровождавший траулер.

100 слов для собаки

Президент Российской кинологической федерации Владимир Голубев рассказал, что собака в среднем может выучить до сотни слов своего хозяина, а «словарный запас» пополняется на протяжении всей ее жизни. При этом питомец не воспринимает абстрактные значения человеческих слов и в каждом из произнесенных звуков видит определенные команды, уточнил эксперт.

Скелет «русалки»

Жительница Австралии обнаружила выброшенный на пляж скелет, принадлежавший, по ее мнению, русалке. Он представлял собой тело с грудной клеткой и позвоночником, длина которого достигала около 180 сантиметров. Когда женщина взглянула на череп, то решила, что он похож на человеческий. Она сразу предположила, что это скелет русалки, так как вместо ног у него была продолговатая кость. Однако ученые определили, что это дюгонь — водное млекопитающее из отряда сирен, или морских коров.

СОВЕТСКАЯ РОССИЯ
ООО «Редакция независимой народной газеты»
УЧРЕДИТЕЛЬ — коллектив журналистов редакции независимой народной газеты
Газета зарегистрирована в Министерстве печати и информации РФ. Рег. № 01318 от 29.06.1992 г.

Главный редактор В. ЧИКИН

РЕДАКЦИОННАЯ КОЛЛЕГИЯ:
Д. АГРАНОВСКИЙ, А. БОБРОВ, Р. ВАХИТОВ, Т. ЕВТУШЕНКО (зам главного редактора-ответственный секретарь), Ю. ЕМЕЛЬЯНОВ, Н. ЕРЕМЕЙЦЕВА, С. ЗАМЛЕЛОВА, Д. НОВИКОВ, Ф. ПОДОЛЬСКИХ, О. СМОЛИН, В. ТЕТЁКИН, А. ФРОЛОВ

КОЛУМНИСТЫ, ОБОЗРЕВАТЕЛИ, КОММЕНТАТОРЫ
Н.Арефьев, А.Афанасьев, В.Бовкун, Ю.Болдырев, А.Вербин, О.Верещагин, А.Дудчак, Л.Ивашов, В.Катасонов, А.Крушинский, М.Лемешев, Р.Лившиц, Л.Пичурин, Ф.Раззаков, Б.Ткаченко, Ю.Фёдоров, Э.Шевелёв, А.Шогенов

Адрес редакции и издателя: г. Москва, ул. «Правды», д. 24, стр. 4.
Для писем: 127137, г. Москва, а/я 56
E-mail: sovross@aha.ru
ТЕЛЕФОН РЕДАКЦИИ: 8 (499) 257-53-00.
Отдел распространения: 8 (499) 257-59-08

Подписной индекс: ПН010

Рукописи не рецензируются и не возвращаются. Редакция знакомится с письмами и готовит их к печати, не имея возможности вступать в переписку. Авторы несут ответственность за достоверность публикуемых материалов. Мнение редакции может не совпадать с мнением авторов. За содержание рекламных публикаций ответственность несет рекламодатель.

Отпечатано в ОАО «Московская газетная типография». 123995, г. Москва, ул. 1905 года, дом 7, стр. 1.

Номер подписан в печать в 17:00. По графику в 17:00.
Заказ № 1874
Тираж — 120 000 экз.

Газета печатается в городах: Волгоград, Воронеж, Екатеринбург, Казань, Краснодар, Минеральные Воды, Москва, Новосибирск, Ростов-на-Дону, Самара.