Независимая народная газета

СОВЕТСКАЯ РОССИЯ

№ 10 [15419]
четверг, 1 февраля 2024 года

Голос народа | Отечественные записки | Улики | Форум | Народовластие

Основана в июле 1956 года
http://www.sovross.ru
Цена договорная 16+

Знания – всем и каждому!

ЕСЛИ СЕЙЧАС НЕ ПРИНЯТЬ, ТО БУДЕТ ПОЗДНО

31 января в информагентстве ТАСС прошла пресс-конференция с участием Председателя ЦК КПРФ Геннадия Зюганова и кандидата на должность президента России Николая Харитонова. Она была посвящена широкому кругу актуальных для граждан страны вопросов, и прежде всего предложениям Компартии в сфере науки и образования.

В общении с журналистами также приняли участие первый зампредседателя ЦК КПРФ Юрий Афонин, заместитель председателя ЦК Дмитрий Новиков, депутат Госдумы Олег Смолин и педагоги-коммунисты – директор Нововоронежского дома детского творчества Галина Пегусова и учитель географии общеобразовательной школы №3 города Оренбурга Нурлан Мунжасаров.

Геннадий ЗЮГАНОВ, Председатель ЦК КПРФ, руководитель фракции КПРФ в Госдуме:

– Мы представляем наш законопроект «Образование – для всех». Его главный разработчик – Олег Николаевич Смолин. В разработке документа участвовали в свое время и Жорес Иванович Алферов, и другие профессионалы высочайшего класса.

Хочу особо отметить, что без качественного образования ни у одной страны не может быть будущего. Я был в Китае на родине Конфуция. Конфуций первым в мире сказал, что детей надо учить бесплатно. Он принимал всех, кто приходил к нему за знаниями, и учил их бесплатно. Советская власть не только учила бесплатно всех, но и сделала все для того, чтобы превратить малограмотную страну в ведущую державу мира. Когда после войны допрашивали пленных фашистских генералов, некоторые из них вынуждены были признать: мы проиграли войну не только мужественному советскому солдату, но и советскому учителю, врачу, инженеру и ученому.

Наша команда давно настаивала на принятии этого закона, ибо «болонка» и «баба Егэ» давно уже угробили классическое русско-советское образование, которое являлось образцом для всей планеты. К нам приезжали учиться все. Я в свое время выступал с лекциями в Сорбонне, Оксфорде и Гарварде. Там все удивлялись: какое классное образование дала советская школа. В Высшей школе управления в Пекине наша советская педагогика, наши учебники и методики преподавания получили очень высокую оценку. К сожалению, в России власть поддалась американцам – тем «соросятам», которые расползлись по всем учебным заведениям и чуть было не угробили наше школьное и высшее образование.

Мы несколько раз вносили наш законопроект. В нем были поправки, но принципиальных изменений там нет. Мы подпишем обращение к Государственной думе и Совету федерации и внесем его на рассмотрение.

Олег СМОЛИН, первый заместитель председателя Комитета Госдумы по науке и высшему образованию:

– Это уже третья попытка руководства народно-патриотических сил представить новую стратегию образовательной политики. Причем не на уровне лозунгов, а на уровне базового законопроекта.

Напомню, геополитическая ситуация, которую мы переживаем, во многом похожа на ту, что была в 1930-е годы. Именно тогда прозвучало известное заявление И.В. Сталина о том, что если мы не совершим ускоренной индустриализации, то нас сомнут. Нам сейчас так же, как и тогда, нужна новая индустриализация. А для нее необходимы кадры. Лозунг «Кадры решают все!» остается актуальным.

С разрушением СССР количество школ в стране сократилось на 30 тыс., детских садов – на 54 тыс. Нашим законопроектом мы предлагаем запретить ликвидацию и реорганизацию школ и детских садов – особенно на селе! – без согласия схода граждан.

Сегодня девятиклассники не хотят идти в старшую школу из-за того, что там надо сдавать ЕГЭ. К реальным знаниям этот так называемый экзамен никакого отношения не имеет. И понятно почему. Даже Пушкин, если бы он сегодня сдавал ЕГЭ, обязательно его бы провалил. Мы требуем перевести ЕГЭ в добровольный режим и обязательно ввести устную часть по истории, литературе и другим гуманитарным предметам, чтобы ребята учились говорить и, конечно же, думать.

Сейчас 52% всех российских студентов учатся за деньги. Мы требуем увеличения количества бюджетных мест и более быстрого перехода от «болонской системы» к классической российско-советской. Бакалавр – будущий инженер – получает в полтора раза меньше фундаментальной подготовки, чем инженер-специалист. Бакалавры годятся лишь для того, чтобы пользоваться чужими конструкторскими разработками. А нам нужны собственные конструкторы.

Сегодня учителя работают в среднем на 1,8 ставки. При этом 40% из них вынуждены экономить на всем, кроме еды. У 80% педагогов базовые оклады ниже прожиточного минимума. Необходимо в корне изменить эту ситуацию.

Кроме того, наш законопроект содержит блок предложений, касающихся студенческих стипендий и защиты сельских учителей.

Знания, как и небеса, принадлежат всем. Это гуманистическое требование. Но мы сейчас ведем речь не просто о гуманизме, а об обеспечении национальной безопасности, технологического и социокультурного суверенитета нашей страны.

Николай ХАРИТОНОВ, член Президиума ЦК КПРФ, кандидат на должность президента Российской Федерации:

– Я принадлежу к послевоенному поколению. В 1956 году пошел в первый класс. Помню ленинские слова на плакате в учебном кабинете: «Учиться, учиться и еще раз учиться». А что сейчас? Многие молодые люди не знают даже, что в 1917 году у нас революция была. Не знают, кто кого победил в войне и кто за что боролся. Горизонты познания максимально сузились. А какие зарплаты у учителей? Они вынуждены брать большую нагрузку, чтобы получать хоть какую-то зарплату. А что с кадрами? За предыдущие годы полностью развалили систему профтехобразования. Короче говоря, ситуация сложнейшая. Наш закон не терпит уже никаких отлагательств. Если сейчас не примем, то будет поздно!

Социальная хроника 2023

Петербург. ***Объявлен «желтый» уровень опасности из-за сильного ветра***

Жителей и гостей Петербурга предупредили об очередном ухудшении погодных условий в ближайшие дни. По информации Росгидрометцентра, с 9:00 до 21:00 четверга, 1 февраля, на территории города объявлен «желтый» уровень погодной опасности из-за сильного юго-западного ветра. Его порывы могут достигать 15–17 метров в секунду, уточнили в МЧС.

Краснодарский край. ***Стал лидером по недоступности недвижимости***

Для покупки одного квадратного метра жителям региона потребуется около 7,19 средних зарплат, сообщает «РБК Недвижимость». Средняя стоимость «квадрата» на первичном рынке жилья составила 406,5 тыс. рублей, что на 20% больше по сравнению с концом 2022 года. По данным Росстата, средняя зарплата по региону 56,5 тыс. рублей. Таким образом, для покупки 1 кв. м жителям Кубани потребуется 7,19 средних зарплат.

Тамбов. ***Губернатор отчитал за неочищенные дороги***

Егоров раскритиковал местных чиновников работу за некачественную уборку снега на дорогах. На заседании комиссии по обеспечению безопасности дорожного движения глава региона пригрозил лишить госслужащих служебного транспорта, чтобы те «на себе ощутили качество неубранных дорог». В ходе обсуждения было отмечено, что за январь в ДТП в регионе погибли 17 человек. Глава области связал это с плохой уборкой дорог и дал поручение профильным ведомствам проработать вопрос временного лишения служебных автомобилей чиновников, ответственных за уборку дорог.

Нижний Новгород. ***Должен получить электробусы до апреля***

Госпредприятие «Нижегородэлектротранс» ожидает прихода электробусов «Минин» до 31 марта, сообщил Центр развития транспортных систем, отвечая на вопросы жителей на странице «ВКонтакте». Изначально все 120 электробусов планировалось поставить до конца 2023 года. Позже власти заявили, что до января городу передадут 90 машин, но и эти планы не осуществились. Первые 74 электробуса Нижний Новгород получил к концу января. Сейчас их оформляют в ГИБДД. Техника выйдет на маршруты после обкатки и стажировки водителей.

Череповец. ***Суд вынес приговор по мошенничеству***

Мать обналичила маткапитал с подругой-риэлтором. Вместе они предоставили ложные сведения под предлогом покупки пригодного для проживания жилья. Подсудимые вину признали, пояснив, что на преступление их толкнуло тяжелое материальное положение, и намерены в ближайшее время возместить ущерб.

Читайте наше приложение к газете «ГОЛОС НАРОДА»

К 100-летию Героя

В.И. КОРНИЛОВ

Бросок в бессмертие

Дмитрий ГОРБУНОВ

Первый в мире памятник Ленину создали рабочие Ногинска

Александр БАЛТИН

Вековой юбилей: Золотая коллекция Мосфильма

Сергей ОБУХОВ, депутат Госдумы (КПРФ):

«Ленинский юбилей высветил идеологические слабости партии власти»

ОН ЖИЛ ДЛЯ РОССИИ

Депутат Государственной думы Сергей Обухов выступил от имени фракции КПРФ на пленарном заседании нижней палаты с политическим заявлением по проблемам идеологической слабости партии власти, особенно проявившейся в дни ленинских юбилеев.

«Уважаемые коллеги!

Сегодня кандидат в президенты от КПРФ Николай Харитонов участвует в торжествах в честь 80-летия полного освобождения от фашистской блокады города Ленина. Ранее, 21 января, на Красной площади у Мавзолея, как и по всей стране, прошла многотысячная акция левопатриотических сил в честь 100-летия памяти Ленина, а в Доме Союзов 27 января – светлый памятный вечер. Страна отмечает два важных юбилея, связанных с именем отца-основателя нынешней Российской Федерации – Ленина.

Тут на днях прочитал сообщение: «Италия активно обсуждает роль Ленина в истории в дни 100-летия его смерти. Еще раз подтверждая идеологическую слабость России, которая почти проигнорировала эту дату». Про идеологическую слабость – это цитата аналитика «Единой России», политолога Сергея Маркова.

В этой связи советую пересмотреть единственную на официальном ТВ дискуссию о роли Ленина на «Первом канале». Участвовали лидер КПРФ Зюганов и экс-секретарь факультетского парткома КПСС в МГУ, демиург проельцинской партии ПРЕС, а ныне член руководства «Единой России» Никонов. Здесь Геннадий Андреевич блестяще разбил антиленинские аргументы и вскрыл многие идеологические слабости партии власти.

Кстати, идеологические слабости партии власти в России хорошо видны на фоне ленинских торжеств. В этой связи хочется высказать ряд замечаний.

Например, в связи с 80-летием освобождения города Ленина от фашистской блокады вдруг официально выяснилось, что «нацисты... воевали не с политическим режимом или идеологией».

Не согласен. Стремясь захватить нашу территорию и наши ресурсы, поработить наш народ, прежде всего, конечно же, нацисты атаковали сами устои нашей цивилизации, наши фундаментальные ценности.

Так, нацисты многократно заявляли о своей «освободительной миссии» – «избавлении мира от скверны Советов и коммунизма». Первыми, кого уничтожали нацисты, были, помимо евреев, комиссары, коммунисты и комсомольцы. А зачем нацисты потратили столько сил на уничтожение Ленинграда? Его было решено стереть с лица земли как оплот и родину большевизма, то есть нацисты не хотели его никак «использовать». И этот факт сразу делает очень слабой политологической конструкцией безыдейное объяснение смысла борьбы наших предков с нацизмом, подвига ленинградцев.

Конечно, нацисты воевали и за ресурсы и территории тоже. Но первична была все же идеология. И в организованной немецко-фашистскими захватчиками русской плахе – геноциде русского народа, и в еврейском холокосте – геноциде еврейского народа прежде всего были идеологические мотивы расового превосходства над унтерменшами. Очень близкие, кстати, нынешнему отрицанию всего русского и русских на Западе.

Всевозможные проявления идеологической немощи нынешней партии власти прежде всего мешают нам быстро и победно завершить противостояние с 56 западными странами на Украине, защитить Русский мир и осуществить процесс русской реконкисты.

Замечу, и Ленин после нашествия 14 стран Антанты, и Сталин после гитлеровского нашествия объединенной нацизмом Европы спустя два года уже добились решительного перелома в пользу России.

В следующем месяце – два года с начала СВО. Вы сами можете сравнить позиции России и результаты отражения агрессии спустя два года хоть при Ленине в 1919–1920 годах, хоть при Сталине в 1943–1944 годах.

Да, мы все разгребаем последствия предательства горбачевско-ельцинской «элитки», поверившей в западные сказки про «конвергенцию социализма и капитализма», «в общую Европу от Лиссабона до Владивостока». Обманутая западными партнерами антисоветская и постсоветская «элитка» очень желала минимизировать историческую миссию России. Она видела себя лишь «управляющей туземцами» в экс-СССР от глобальных ТНК с правом допуска на остров удовольствий имени греховода Эпштейна. К сожалению, мы от властей предержащих только и слышим последние тридцать лет стоны – нас обманули, нам обещали за то, что станем «вашими, буржуинскими»...

Почитайте опубликованные рабочие дневники Брежнева или записки Ленина либо Сталина. Вы не найдите там такого рода причитаний про «нас обманули». Чтобы партнеры не обманули, не надо было, говоря словами Есенина, «задрав штаны, бежать» за... «вашингтонским обкомом», которому раболепно за стеклянные бусы и возможность посидеть в европейском предбаннике передали управление Россией и великим славянским кордоном в Восточной Европе, сформированным после Великой Победы.

Возвращаясь к идеологическим смыслам прошедшего ленинского юбилея, хочу еще раз напомнить про другие идеологические слабости нынешней партии власти, побоявшейся ленинской памятной даты.

Прежде всего, в обществе имеет шанс сохранить свое доминирование та политическая сила, которая представляет свой образ будущего. А образ будущего России – без опоры на идеи Ленина – невозможен. Почитайте статью «Ленин и ленинизм сегодня и послезавтра» мирсистемщика Валлерстайна: «К 2050 году Ленин для России неизбежно окажется центральной фигурой XX столетия». Потому что, Ленин – это не о прошлом. Ленин – это о будущем. И в будущее он показал нам триединый путь.

Первый. Ленин – это путь социальной справедливости, путь торжества труда над капиталом. Социальная справедливость – это самая востребованная ценность, которую разделяет русский народ. Это требование – нерв нынешнего общества, которое сформировалось после ельцинских реформ и двадцати с лишним лет современной несправедливой политики с однопроцентным ростом ВВП при семимильных шагах наших социалистических соседей – от Китая до Вьетнама.

Чаяния справедливости – ключевое и у Ленина, и у русского народа, как бы в «ЕР» ни шарахались от этой проблемы, голосуя против инициатив КПРФ о Пушкинском дне русского языка, повышения нынешних микроскопических студенческих стипендий и пенсий «детей войны», требований прекратить жирование ростовщиков и олигархии.

Прямо по Ленину дает свежий прогноз президентское Агентство стратегических инициатив: «Низкая легитимность крупного капитала и недофинансирование социальной сферы создают долгосрочные угрозы для целостности российского общества».

Второй аспект пути Ленина, без которого невозможно формирование образа будущего, – это путь восстановление суверенитета нашей страны.

Напомню, в период Гражданской войны интервенты и сепаратисты насоздавали квазигосударств.

Вот цитата: «В действительности Украина – это дело моих рук, а вовсе не плод сознательной воли русского народа». Это историческое заявление генерала Гофмана, начальника штаба восточного фронта германского рейха. Он заключил договор о признании сепаратистской УНР после того, как большевики начали восстановление государственного единства: провозгласили Советскую власть на Украине в Харькове и взяли Киев. Кстати, цена австро-немецкой поддержки сепаратистов весьма символична. За помощь в борьбе с Советами, восстанавливающими единое российское государство, сепаратисты заплатили интервентам миллионом тонн зерна и 400 млн штук яиц. Как все повторяется.

Хорошо, что ныне ленинский путь восстановления подлинного суверенитета – вновь цель для нашего государства. Да, уже Путин вынужден говорить о развертывании национально-освободительной борьбы. Но она невозможна на идеологической основе потакания интересам олигархии. Именно здесь опять маячит призрак предательства элиты – сродни тому, что не был купирован ни во времена Василия Шуйского и Лжедмитриев, ни при Павле I, ни при Николае II, ни в горбачевский период.

Как символ этого предательства – восстановление памятников представителям колониальной администрации – тех или иных захватчиков: от германо-австрийских до американо-английских и японских. У них в услужении были все ваши «герои» – от Колчака до Врангеля, от Деникина до Краснова. Вы пытаетесь воспользоваться историческим опытом проигравших и тем самым тянете страну от столь желанной всеми Победы.

Ну и третий аспект ленинского пути в будущее – это русский путь. Если бы Ленина и Советскую власть не поддержал русский рабочий, русское крестьянское большинство, то никакой бы победы Советской власти с ее модернизационным рывком, коллективизацией в деревне и культурной революцией не было. Форма Советской власти – исконно русская. Если бы не это, никогда пара сотен тысяч большевиков не повели бы за собой двухсотмиллионный народ.

Тут «Изборский клуб» предлагает обсуждать мировоззренческий канон для системы образования и госуправления. В условиях, когда партия власти уклоняется от дискуссий по идеологии, я бы поддержал предложение «изборцев» – известного православного публициста Анатолия Степанова – начать хотя бы с принципов, по которым есть национальное согласие. И в рамках принципа непрерывности и преемственности русской истории и принципа России как самодостаточного государства-цивилизации вполне органично смотрится ленинское наследие, его триединый путь в русское будущее: социальная справедливость, примат интересов труда над капиталом, восстановление национально-государственного суверенитета и самобытный социалистический русский путь и рывок в будущее.

Хорошо, что у нас в Думе возможны идеологические споры. Давайте спорить о Ленине, уроках СССР, Российской империи, нашем цивилизационном пути. Без этого нам не выковать идеологическое оружие для грядущей Победы и возрождения исторической России».

Сайт КПРФ

Системные проблемы – медицина и жилье

РЕШАТЬ НЕОТЛОЖНО

30 января депутаты фракции КПРФ в Государственной думе Н.В. Коломейцев, Н.В. Арефьев и А.В. Куринный выступили на брифинге перед журналистами.

Алексей КУРИННЫЙ, член ЦК КПРФ, заместитель председателя Комитета Госдумы по охране здоровья:

– Добрый день, уважаемые коллеги. Рассмотрим законопроекты, направленные в том числе на реализацию программы КПРФ в отрасли здравоохранения. Напомню, что эта отрасль находится в крайнем недофинансировании: в бюджете, принятом на 2024–2026 годы она составит в лучшем случае 3,6–3,7% от ВВП. Это в полтора раза меньше, чем минимально необходимо для относительно современного уровня медицинского обслуживания в нашей стране.

При нынешнем финансировании оказать доступную и качественную медицинскую помощь практически невозможно. Не зря фракция КПРФ во время принятия бюджета вносила необходимые поправки. Сегодня фракция представит ряд таких законопроектов. Один из них, в частности, направлен на обеспечение лекарствами и изделиями медицинского назначения детей и лиц, имеющих инвалидность.

Правительство сегодня ограничивает снабжение указанных категорий населения данными лекарствами и изделиями, что является незаконным. Если препарат или медицинское изделие необходимы по предписанию, то это значит, что их необходимо предоставить гражданину независимо от желания правительства.

Также хочу отметить: фактически трехлетняя борьба нашей фракции привела к тому, что дети в регионах могут получать необходимые им медицинские приборы для контроля содержания глюкозы в крови. Частично данная категория граждан была обеспечена ими через решения судов. Теперь медицинской аппаратурой они будут снабжены централизованно – путем предоставления субсидий из федерального бюджета.

Второй момент связан с ограничением стоимости медицинских услуг, которые оказывают в том числе и частные медицинские центры. Напомню, эти организации, пользуясь своим монопольным положением на рынке, завышают стоимость медицинских услуг.

На наш взгляд, если соответствующая услуга предусмотрена в ряде государственных гарантий, мы предлагаем дать право органам исполнительной власти субъекта ограничивать стоимость соответствующей услуги. Аналогично тому, как сегодня, например, это работает в отношении лекарственных препаратов из списка жизненно необходимых.

Третий вопрос, о чем мы говорим уже постоянно, – внедрение в правовую систему Российской Федерации института независимой медицинской экспертизы. Сегодня существует монополия единой государственной медицинской экспертизы, и провести независимую экспертизу невозможно.

А в случае, если вы в суде хотите оспорить заключение медицинской экспертизы федерального субъекта, то в качестве альтернативы суд предложит воспользоваться услугами другой аналогичной комиссии, находящейся в соседнем субъекте. Это исключает прозрачность и объективность заключения.

И последнее, о чем хотелось бы сказать. Нужно изменить подходы к финансированию социальных отраслей: до сих пор правительством Российской Федерации применяются подходы тех далеких времен, когда образование, наука и здравоохранение считались «черной дырой», куда уходят деньги без обратного эффекта.

Мы видим, что ВВП развитых стран строится не на продаже нефти, газа и других природных ресурсов, а на инновациях и новых технологиях, и те самые 1,5–2 трлн рублей, которые сегодня не доходят до российского здравоохранения, приводят к потерям около 10% от ВВП, что в несколько раз больше того, что мы не вкладываем.

Мы в рамках обсуждения бюджета проводили медико-экономический анализ в отношении страдающих сердечно-сосудистыми заболеваниями, в отношении гепатита С. По результатам ясно, что каждый рубль, вложенный в лечение либо профилактику этих заболеваний, в будущем дает экономию государственного бюджета и прирост в экономике в пять – шесть раз выше предлагаемых нами затрат.

Перестройка отношения к социальным отраслям – к науке, образованию и здравоохранению – крайне необходима сегодня. Это будущее нашей страны. Иначе говорить о каком-то прогрессе и достижениях не приходится.

Николай КОЛОМЕЙЦЕВ, член президиума ЦК КПРФ, первый заместитель руководителя фракции КПРФ в Государственной думе:

– Одним из индикаторов решения жилищной проблемы является очередь на социальное жилье для детей-сирот. Их было 256 тыс. Но очередь движется крайне медленно. Потребуется 35 лет, чтобы при таких темпах всех нуждающихся сирот обеспечить жильем. К слову, 70% из построенного жилья не заселено.

В декабре банкиры решили получить маржу от застройщиков. Стали резко вводить дополнительные ограничения на получение ипотечных денег. Первым инициатором выступил «Сбер», потом ВТБ. Они начали ставить условие, что только застройщики, счета которых находятся в банке [могут участвовать в ипотечных программах этих банков. – **Ред**.]. Но это ж антимонопольная служба должна работать! Мы считаем, что это вообще вредительство.

На протяжении двадцати лет мы настаиваем на необходимости изменения кредитно-денежной политики и изменения монетизации экономики. Надо разработать четкую программу импортозамещения. Опереться на опыт индустриализации в СССР и восстановления народного хозяйства в послевоенный период.

Банковская система была двухконтурная. Все инвестиции по строительству и капитальному ремонту шли по безналичному расчету и никак не влияли на инфляцию. И был жесткий контроль. Мы на этом настаиваем уже пятнадцать лет. Но банк России продолжает оставаться филиалом ФРС. Они увеличивают санкции против нас, а мы им отправили в три раза больше урана за прошлый год. Мы им продолжаем поставлять алюминий. Ангарский каскад ГЭС по-прежнему принадлежит американцам.

Мы настаиваем на проведении инвентаризации. Фактически уже идет Третья мировая война. Разве подобное было возможно в прошлые войны?

Выборы-2024

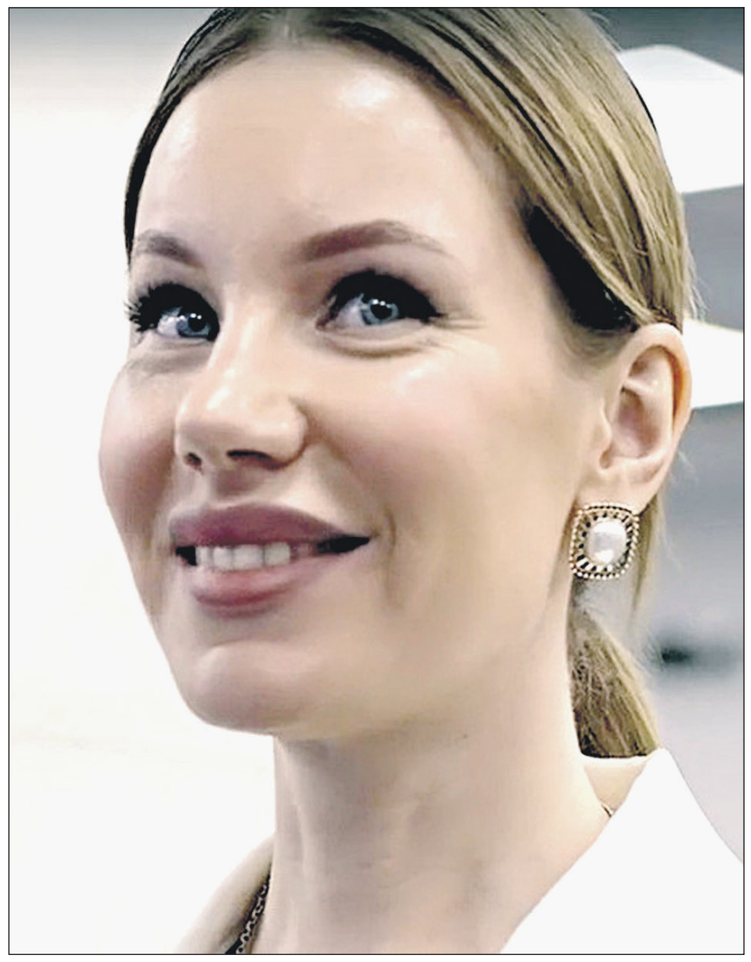

ДВА УЖЕ В ОТКАЗЕ

Сразу два участника президентской гонки решили выйти из кампании и поддержать действующего главу государства Владимира Путина. Лидер партии «Российский общенародный союз» Сергей Бабурин снял свою кандидатуру, сообщили в Центризбиркоме. Он объявил о своем решении после того, как подал в комиссию собранные для регистрации 100 тыс. подписей. Бабурин не стал объяснять, зачем тогда он тратил средства на сбор подписей. Его соперник, экс-депутат Госдумы Борис Надеждин ранее усомнился, что другие кандидаты от непарламентских партий реально пытались заручиться поддержкой избирателей.

Вторым кандидатом, который снялся с выборов в пользу Путина, стала Ирина Свиридова, выдвинутая «Демократической партией». Там сообщили, что она не смогла собрать необходимые 100 тыс. подписей.

На данный момент ЦИК зарегистрировал четырех кандидатов: это баллотирующийся на пятый срок Путин, член президиума ЦК КПРФ Николай Харитонов, лидер ЛДПР Леонид Слуцкий и депутат от «Новых людей» Владислав Даванков. В выборах президента могут принять участие еще пятеро кандидатов.

Рыбные ресурсы на благо народа

Как сенсация преподнесено в СМИ решение правительства Российской Федерации от 17 января 2024 года о денонсации Соглашения между правительством СССР и правительством Великобритании и Северной Ирландии о рыболовстве от 25 мая 1956 года (далее по тексту Соглашение 1956 года. – **Автор**).

По этому Соглашению 1956 года рыболовным судам Великобритании и Северной Ирландии предоставлялись права на ведение рыболовства и отстоя судов в обусловленных советской стороной определенных морских районах Баренцева моря, прилегающих к советскому побережью, включая и территориальные воды.

Соглашение в соответствии с его статьей 3 подлежало ратификации, поскольку затрагивало наши территориальные воды, следовательно и безопасность СССР. Сделано, однако, этого не было. Да и само Соглашение 1956 года не имело в то время какого-либо существенного практического рыболовного значения для обеих сторон. Оно больше отвечало духу союзничества в прошлой Второй мировой войне, хотя уже и шла холодная война. Напомню, что это был период, когда еще и не существовали 200-мильные рыболовные или экономические зоны.

С введением в 1977 году СССР 200-мильной, вначале рыболовной, а затем и исключительной экономической зоны в Баренцевом море, все действующие на тот период межправительственные договоренности в области рыболовства подлежали пересмотру или их полному прекращению. Последнее относилось и к Соглашению 1956 года. Оно автоматически прекратило свое действие с 1978 года при молчаливом согласии сторон. Что это действительно произошло в то время, свидетельствует и отсутствие его упоминания во всех нормативных документа Минрыбхоза СССР после 1977 года, а в последующем – и в Сборниках по межправительственным соглашениям в области рыболовства, изданным Росрыболовством в современной России.

Так что же денонсирует российская сторона? Недействующее Соглашение 1956 года – или расстается с прошлым, существующим только на бумажном носителе, документом времен советской эпохи?

И почему, близкое по содержанию и действительно не отвечающее российским национальным интересам, включая и рыболовные, продолжает действовать другое соглашение? Имеется в виду Соглашение между правительством России и Правительством Японии о некоторых вопросах сотрудничества в области промысла морских живых ресурсов от 21 февраля 1998 года (далее по тексту – Соглашение 1998 года. – **Автор**).

По этому соглашению японским рыболовным судам предоставляется в одностороннем порядке право вести промысел морских живых ресурсов в российских территориальных водах у островов Итуруп, Кунашир, Шикотан и Малой Курильской гряды (Хабомаи – японское наименование. – **Автор**) – островов, на которые Япония заявила еще и свои «территориальные притязания». О несостоятельности таких территориальных претензий к нашей стране было убедительно сказано на круглом столе, проведенном РУССО 3 сентября 2021 года.

Необходимо также подчеркнуть, что по Соглашению 1998 года российским рыболовным судам не представлены взаимные права вести промысел морских живых ресурсов в территориальных водах островов Японии.

Соглашение 1998 года по российскому регламенту должно было пройти ратификацию, поскольку касается территориальных вод и безопасности России в этом районе. Однако этого в ельцинский период сделано не было, его ввели в действие постановлением правительства Российской Федерации и рядом ведомственных актов, что нарушало ряд положений Конституции РФ.

Соглашение 1998 года, к сожалению, продолжает действовать и по настоящее время, хотя его практическое осуществление, как заявлял ранее МИД России, приостановлено со второй половины 2022-го и на весь период 2023 года как ответ Японии на ее санкции по отношению к России в связи с СВО. Однако такой шаг с нашей стороны явно недостаточен и только обнадеживает японскую сторону, что все вскоре вернется «на круги своя», и вновь японские суда станут хозяевами в российских территориальных водах Южных Курил и Малой Курильской гряды.

Этого ждут и «радетели» такого японского промысла в наших территориальных водах, и некоторые лоббисты, выступающие за сохранение Соглашения 1998 года с нашей стороны. Ими даже выдвигается надуманное обоснование, что-де не к лицу российской стороне выступать с инициативой прекращение действия Соглашения 1998 года и что, дескать, в ответ японская сторона выйдет и из других рыболовных отношений. Да и за японский промысел мы получаем кое-какую плату и некоторое оборудование. Вновь «халява» привлекает кое-кого, и за нее готовы и собственными национальными интересами пренебречь. Да и МИД занимает страусиную позицию. С одной стороны, приостанавливает действие Соглашения 1998 года, а с другой стороны – его нахваливает как полезное. Аналогичную позицию занимают Минсельхоз и Росрыболовство, которые по факту, да и как хозяйствующие органы должны быть инициаторами прекращения такого соглашения и преимущественного использования морских живых ресурсов в своих территориальных водах отечественными рыбаками.

Пора российским властям расстаться, как это предлагали не раз депутаты Сахалинской областной думы, депутаты от фракции КПРФ Государственной думы Федерального собрания России с ущербным для нас Соглашением 1998 года. Раз и навсегда надо запретить промысел судов любого государства в российских территориальных водах, включая и воды у островов Южных Курил, Малой Курильской гряды. Сырьевые водные биологические ресурсы этих районов должны использоваться только рыбаками России.

Свое отношение к этому выразили и участники конференции «Мы и Япония: к нормализации отношений на основе исторической правды и национальных интересов России», состоявшейся в Москве в Доме Союзов 27 июня 2022 года при участии сенаторов, депутатов Федерального собрания, органов власти всех уровней и широкой общественности.

В ее резолюции в пункте III прямо рекомендуется федеральным органам власти: **«Денонсировать «Соглашение между Россией и Японией о некоторых вопросах сотрудничества в области промысла морских живых ресурсов» от 21 февраля 1998 года как не отвечающее национальным интересам России»**.

Именно такое решение правительства Российской Федерации не только будет отвечать как эффективное действие на санкции Японии по отношению к России, но восстановит справедливость в отношениях в области рыболовства с этой страной, что будет, несомненно, встречено положительно рыбацкой общественностью Дальнего Востока, да и населением всей страны. Российские территориальные воды и их сырьевые запасы – это достояние всего российского народа, и их использование впредь, как и в советское время, должны оставаться национальным достоянием и использоваться на пользу Отечества.

В. ЗИЛАНОВ

Ущербный статус

Грозит ли что чиновникам за воспрепятствование деятельности депутатов и сенаторов

Депутат Алексей Куринный не отступает от задуманного – ужесточить ответственность должностных лиц за препятстввование депутатам и сенаторам в исполнении ими своих полномочий. Куринный уже выступал с аналогичной инициативой в 2019 году. Единороссы ее отклонили.

В 2022 году он повторно направил в Госдуму свой законопроект «**О внесении изменений в статью 17.1 Кодекса РФ об административных правонарушениях»**. Рассматривался он уже в прошлом году, 30 января.

Документ лаконичный. Два дополнения расширяют статью 17.1 «Невыполнение законных требований члена Совета федерации или депутата Государственной думы» Кодекса РФ об административных правонарушениях, устанавливая: наложение административного штрафа в размере от **5 тыс.** до **10 тыс.** рублей или дисквалификацию на срок от одного года до трех лет для должностных лиц государственного органа, органа местного самоуправления, организации или общественного объединения за невыполнение законных требований члена Совета федерации или депутата**,** в том числе за несоблюдение должностным лицом установленных сроков предоставления информации (документов, материалов, ответов на обращения) члену Совета федерации или депутату Госдумы**.**

В пояснительной записке к законопроекту подчеркивается, что «должностные лица нередко грубо нарушают права депутатов», не пуская их на территорию организаций, отказываясь предоставлять требуемую информацию, документы и принимать парламентариев в приоритетном порядке. Такие «нарушения происходят особенно часто в отношении депутатов, представляющих парламентскую оппозицию, и никакого серьезного наказания за это не несут»**.**

Раскрывая думцам суть законопроекта и доказывая актуальность предложенных мер, А. Куринный привел многочисленные примеры из своей депутатской практики в Ульяновской области, прежде всего в те годы, когда там был губернатором Сергей Иванович Морозов.

Он уже сложил губернаторские полномочия и благополучно пересел в депутатское кресло фракции «Единой России». Примечательно, что в момент обсуждения законопроекта, господин Морозов сидел в зале и слушал правдивый рассказ Куринного о том, как он, глава региона, создавал многочисленные препоны депутату-коммунисту в исполнении им представительских полномочий. Было ли стыдно за себя экс-губернатору? Возможно... Он сидел с каменным выражением лица.

А Куринный говорил, когда возникают сложности у депутата, и за что надо наказывать штрафами и дисквалификацией зарвавшихся чиновников**.**

– Сложности появляются, когда возникает противодействие. А оно бывает, если депутат от КПРФ избран в регионе, где губернатором является представитель «Единой России». Я основываюсь на собственном опыте работы с губернатором С.И. Морозовым. Именно от него исходили распоряжения препятствовать, не допускать посещения мною заседаний правительства, различных комиссий. Происходило это по-разному: либо комиссия разбегалась сразу при моем появлении, либо добры молодцы закрывали или блокировали двери, чтобы я не прошел.

Мэрия Ульяновска тоже получала соответствующие указания. И когда я подходил к турникету, чтобы пройти на то или иное совещание, то человек, ответственный за пропускной режим, пропадал куда-то. Закрытый турникет я, бывало, переступал и шел дальше... Но позже вместо турникета появилась стеклянная стена высотой два с половиной метра, которая передо мной закрывалась автоматически, и человек, ответственный за ее открывание, куда-то пропадал.

Когда мне удалось преодолеть и это препятствие, то возникли две решетки, специально заказанные мэрией Ульяновска. Они опускались сразу при моем появлении и закрывали оба коридора. Образовывался вариант тюрьмы.

Приходилось вызывать полицию. Приезжал сначала лейтенант, долго ходил, охал, ахал, потом – майор, потом вызывали полковника, и они все вместе ходили, выясняли, что к чему. После долгих раздумий составляли протокол, выписывали штраф на 2 тыс. рублей бедному охраннику, который как бы куда-то вышел, хотя он просто получил указание не замечать, не пускать депутата-коммуниста, и тому подобное.

Похожие случаи имели место и на ряде областных предприятий. А в беседе мне руководители говорили: получаем указание от областной администрации: воспрепятствовать. Ну пострадает охранник, который сидит на входе, мы ему потом премию выпишем в 2 тыс. рублей, компенсируем штраф.

Вот такие действия и являются основанием для принятия закона о штрафах и дисквалификации должностного лица**.**

От чинимых препятствий страдает не только авторитет депутата или сенатора, страдает эффективность нашей работы. Особенно когда приходишь в организацию разобраться, например, по конфликтному вопросу, в частности, о праве на строительство объекта, а человек, выдававший разрешение, говорит: я вам ничего не скажу, мне запрещено это говорить. Хотя по закону он обязан это сделать. Можно, конечно, в этом случае вызвать лейтенанта, майора, наказать на две тысячи конкретное должностное лицо, что не изменит ситуацию в следующем случае.

Потому в законопроекте и предлагается увеличить штрафы за непредоставление сведений от 5 тыс. до 10 тыс. рублей. И второе – ввести такой эффективный механизм ответственности, как дисквалификацию должностного лица, выдающего неправомерные распоряжения.

Правоту Куринного подтвердил выступивший с содокладом от «Единой России» депутат Николай Брыкин**:**

– Наверное, где-то... он (Куринный) и прав. Бесспорно, действующий закон о статусе депутата должен всеми исполняться.

Но поддержать предложенный депутатом-коммунистом законопроект Брыкин не мог, фракция единороссов против. Однако то, что на местах депутаты, главным образом от оппозиции, сталкиваются с препятствием их деятельности – факт неопровержимый.

За принятие законопроекта Куринного выступили его коллеги по фракции – Останина, Алимова, Матвеев, справоросс Делягин. Им самим приходилось сталкиваться с произволом местных властей, которые путем административного давления борются с оппозицией.

А она в РФ одна – компартия Зюганова. Ее представителей стараются игнорировать местные князьки.

Брыкин, как бы оправдываясь за нежелание «Единой России» голосовать за проект Куринного, посоветовал коммунистам обращаться в прокуратуру – местную, генеральную, – что будет эффективно: реакция прокуроров действует отрезвляюще на местные власти.

Хотя принятие закона было бы лучше во всех отношениях. Но правительство не одобряет эту инициативу.

А что экс-губернатор Морозов, чьи нелицеприятные действия как раз подпадают под пункт законопроекта о дисквалификации?

При завершении обсуждения отозвался Морозов. Он заявил, что сказанное про него было «передергиванием». Но если бы в тот момент были в Госдуме люди из Ульяновска, то бывшего губернатора убедительно поставили бы на место, напомнив ему не только о его неприглядном поведении по отношению к депутату-коммунисту, но, и о том, как он насильно, невзирая на протесты общественности, переименовывал площадь Ленина в Соборную. Ульяновск долго потом трясло от действий антисоветчика и его команды. А может, за эти «подвиги» господина Морозова и взяли в думскую фракцию единороссов?

Их более 300 человек в Госдуме. Но голосование по законопроекту как всегда было удивительно нелогичным (за – 80, против – 0, а проект отклонен) эта фракция партии власти отказалась голосовать, показав, что они не возражают, когда должностные лица безнаказанно препятствуют депутатам выполнять свои обязанности по защите законности и прав избирателей.

Сам Куринный настроен решительно. Он снова будет вносить в Госдуму свой законопроект и добиваться введения штрафов и дисквалификации для каждого чинуши, затрудняющего работу народных представителей. Коммунист уверен, что своего добьется.

Галина ПЛАТОВА

МОСФИЛЬМУ – 100

«Из всех искусств для нас важнейшим является кино».
В.И. Ленин

Александр БАЛТИН

Огромный мир иллюзии: великолепной, как детские мечты, как перья Жар-птицы; мир совершенно конкретный, построенный суммарной массой предметов, наполняющих павильоны, роскошные, как драгоценные музеи: мир «Мосфильма» – главной советской киностудии, во многом сохранившей это положение и в постсоветское время.

Кто мы без кино?

В хорошее кино хочется войти, раствориться в нем участником действа, не говоря – пересматривать; как пересматривали поколения людей фильмы Рязанова и Гайдая…

…Отсюда откуда-то Женя Лукашин отправится в необычайное свое новогоднее, счастливо пьяное путешествие: а если не отправится, то и Нового года никакого не будет.

…А рядом (может быть) вспыхнут задорные, продирающие человеческие пороки сюжеты «Фитиля»…

…А где-то – развернутся величественные панорамы «Войны и мира»: завораживающие потом полнотой своей и стройностью, изобразительной мощью и виртуозностью актерской игры.

Некогда – сто лет тому назад, две национализированные кинофабрики – Ханжонкова и Ермольева – дали в сумме первую фабрику Госкино; от 30 января 1924 года идет отсчет существования страны кино.

Происходили слияния и поглощения: в данном случае – не связанные с миром капитала, гораздо криво править социумом, но – благотворные – в смысле улучшения кинопроцесса.

Третья фабрика Госкино влилась, объединение стало называться «Совкино», были и другие увеличения творческой мощи; название «Мосфильм» появляется в 1936 году.

Менялись и территории: близ слободы Потылиха на Воробьевых горах была произведена закладка первой очереди новой кинофабрики; стиль конструктивизма определил главный корпус, вместивший в себя четыре больших съемочных павильона.

Шли ленты: мерцало, завораживая и веселя, заставляя думать и сострадать – кино.

Проходил Андрей Рублёв – тропами… скорее метафизики, нежели истории, хотя и исторический антураж воссоздавался с поражающей сочностью.

История Деточкина, грустная, трогательная и поучительная, заваривалась всерьез и надолго: история современного Дона Кихота, отвергающего серость стяжательства.

«Неуловимые мстители» закипали великолепием приключений.

В дни войны, в период формирования народного ополчения партийная организация «Мосфильма» создала роту из добровольцев; всего же около тысячи работников студии отправились в недра войны…

В пятидесятые годы «Мосфильм» переехал – возводились новые корпуса, искусственные водоемы возникали, площадки для натуральных съемок постепенно оборудовались…

«Анна Каренина» исходила страстью, и суммы психологических изломов, представленные экранизацией, словно дополняли литературные образы романа.

Фантасмагорическая, и столько поколений зрителей веселившая «Бриллиантовая рука» творилась в тот же год, когда зажигалась величественная и мучительная экранизация «Братьев Карамазовых».

Ликовали веселостью «Двенадцать стульев», переполненные аферизмом и головоломными приключения, запущенные Гайдаем, и «Джентльмены удачи» отправлялись навстречу… своему исправлению.

Космос кино углублялся и расширялся: и список шедевров, снятых на «Мосфильме», будет впечатляющим.

И в постсоветские годы – развала и разлома всего – «Мосфильм» выстоял, хотя серьезные изменения коснулись всех сфер его жизнедеятельности.

Век.

Всего лишь век.

Мало для истории.

Как много оказалось – для человечества: имея в виду век «Мосфильма».

ГЕРОИ «СКЛИФА»

А. ЗАСИМОВА

На телеэкран вернулся многими любимый фильм «Склифосовский», который резко отличается от скроенных на одну колодку «резиновых» сериалов с затасканными до дыр сюжетами о ловле преступников всех мастей; персонажами, озабоченными семейными драмами и конфликтами, устройством личной жизни, в которой никакие общественно значимые дела и проблемы не вписываются, а лишь нацеленные на личную выгоду и благополучие. И страсти вокруг этого кипят нешуточные – часто с криминалом и уголовщиной.

Герои «Склифа» тоже не лишены болей и забот о личной жизни. Они – живые люди со всеми присущими ими достоинствами и слабостями. Но главное для них – это работа, преданность своей профессии по спасению жизни и здоровья людей. А они не просто оперируют и лечат, а как бы проживают жизнь каждого из пациентов, участвуют в его судьбе, отдавая этому силы моральные, душевные, а часто даже рискуя собственным здоровьем и жизнью. Риски эти – не реклама своего «я». Это их натура, характер, искренняя боль и сострадание к человеку, попавшему в беду, и готовность жертвовать собой для его спасения.

Хирург Олег Брагин, не задумываясь, бросается в огонь горящего дома на помощь оказавшимся там людям. Пример высокой стойкости и духа подает он во время аварии в метро и на пристани, организуя спасение пассажиров поезда и теплохода.

И коллеги Брагина в самых трудных ситуациях проявляют благородство, волю и силу характера – не идут на сделку с совестью. Это и доктора Хромов, Куликов, Нарочинская, Покровская, супруги Ханины, спасающие школьников тонущего судна, и другие их коллеги, неутомимые в работе и при исполнении своего врачебного долга. Их образы талантливо воссоздают известные актеры: М. Аверин, М. Куликова, В. Жеребцов, А. Ильин, Е. Яковлева и многие еще.

Дружному и крепко спаянному общим делом коллективу в фильме противостоит большой начальник из министерства – артист И. Гордин. Он неприкрыто стремится диктовать свою волю, отдавать приказы коллективу отделения, не считаясь ни с чьим мнением, и вербует себе в услужение молодого врача-интерна Пирогова, не лишенного карьерных устремлений.

Вступив в сговор с поставщиками оборудования, этот высокий чин навязывает коллективу дорогостоящих роботов, несмотря на то, что у заведующей отделением Ирины Алексеевны Павловой есть сомнения по поводу их надежности. И ее опасения оказались не напрасными. Во время очень сложной операции один из аппаратов сломался, пошел в отказ – и только умная голова и руки врача А. Покровской спасли положение и больного.

Вышестоящий руководитель уговаривает Ирину Алексеевну и ее подчиненных не предавать огласке этот факт. И она, находясь с ним в близких отношениях, сперва соглашается, поддается слабинке… Но долг руководителя и совесть мучают ее и пересиливают личные чувства. На своем дне рождения Ирина Алексеевна признается, что отправила жалобу на действия высокого чина, который ставит под удар вверенный ей коллектив.

Павлова смело об этом говорит, несмотря на то, что он и организовал для нее праздник. Она становится и невольной виновницей смерти его от несчастного случая. Трагически оканчивается жизнь человека, который свою карьеру, высокое кресло и прочность престижа поставил выше защиты и гарантий для большой и многотрудной работы целого коллектива.

Ирина Алексеевна тяжело переживает это событие, которое подкосило ее моральный дух и здоровье, и сама попадает в аварию, чуть не лишившись жизни. И всё же, встав на ноги после трудной операции, Павлова находит в себе силы вернуться к работе.

Вывод ясен: волю и характер человека, высоту его духа, таланты и способности, осознание целей и смысла жизни не сможет заменить ни один, даже самый совершенный, искусственный разум.

И коллектив врачей повел себя достойно: никто на сделку с совестью в возникшем конфликте не пошел. Хотя именно эти черты – честь, достоинство и совесть – пытаются вытравить, затушевать в человеке, наплодив искусственных роботов, заправилы-капитализаторы. Они человека пытаются превратить в биоробота, безропотно исполняющего все их команды, что мы наблюдаем и на Украине. Ради этого господства над миром льется кровь, а мозги человека, разум его отравляются обманом и ложью политтехнологами мирового капитала.

Но на планете ширится и вызревает мощное сопротивление этому, которое пытаются сломить, уничтожить глобализаторы с помощью оружия, технотронного диктата, электронного рабства.

Об этом сняла недавно документальный фильм Галина Царева – правозащитница, кандидат философских наук. В нем много интересного рассказывает бывший сотрудник Всемирного банка, – о том, как разрабатывается проект электронного государства в США и частично в России.

Если вы, к примеру, оказались в оппозиции к государственной системе, стали неугодны «электронным пастухам» человечества, то они просто изгоняют вас из своего «стада».

Вы проснулись утром, и оказывается, что вы взяли кредит на большую сумму, по которому никогда не сможете расплатиться. Ваш долг уже не ваш, у вас нет машины, ваш счет в банке заблокирован – даже ваши дети уже не ваши. И тогда – конец, вы перестаете существовать в социуме.

Раньше такие ужасы показывали в фантастических голливудских фильмах. Сейчас же это становится реальностью. А согласно плану мировой элиты, к 2030 году с помощью чипирования, обесчеловечивания человека люди всего мира должны быть порабощены, превращены в управляемых роботов.

Конечно же, цель проекта – демонтаж Российского государства и передача власти иностранным коммерческим структурам.

Против такой реальности – расчеловечивания человека и превращения его в биоробота – отважно сражаются и наши воины с укронацистами, ставшими служками этих структур – мирового капитала.

И фильмов таких, как «Склифосовский», в котором люди не хотят быть биороботами, а остаются людьми в своем высоком предназначении – служении правде, добру и справедливости, – должно быть больше.

г. Пушкино, Московская обл.

«СОВЕТСКАЯ РОССИЯ»
ООО «Редакция независимой народной газеты»
Главный редактор В. ЧИКИН
Адрес редакции и издателя: г. Москва, ул. «Правды», д. 24, стр. 4.
Для писем: 127137, г. Москва, а\я 56
E-mail: sovross@aha.ru
Телефон редакции: 18(499) 257-53-00.
Отдел распространения: 8 (499) 257-59-08

Независимая народная газета
СОВЕТСКАЯ РОССИЯ
ГОЛОС НАРОДА
1 февраля 2024 года №110

Газета из писем наших читателей

С ЛЕНИНЫМ В БУДУЩЕЕ

«Больше доверия к силам рабочего класса. Мы должны добиться, чтобы каждая работница могла управлять государством».

Первый в мире

21 января исполнилось 100 лет со дня смерти Владимира Ильича Ленина. Началось второе столетие ленинского бессмертия. В редакцию газеты «Советская Россия» продолжают поступать письма наших читателей на ленинскую тему. На днях мы получили материал из подмосковного Ногинска. Его автор, член Союза писателей России Анатолий Быков, рассказал о первом скульптурном памятнике В.И. Ленину, который был открыт уже 22 января 1924 года – на следующий день после того, как Владимира Ильича не стало.

Дмитрий ГОРБУНОВ

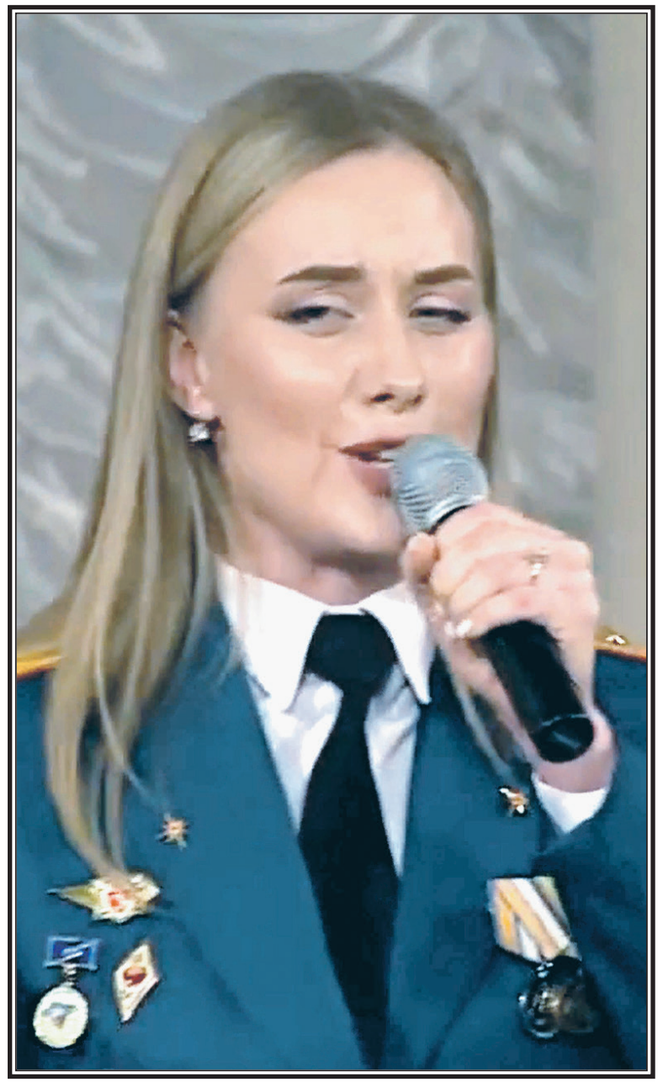

27 января в Колонном зале Дома Союзов прошел масштабный вечер-концерт, посвященный 100-летию памяти Владимира Ильича Ленина. Организатором мероприятия выступила фракция КПРФ в Государственной Думе.

Колонный зал, в котором сам Ленин выступал не менее двадцати раз, был в этот день забит до отказа. Там находились представители патриотической общественности, научной и творческой интеллигенции, ветераны специальной военной операции, депутаты-коммунисты Государственной Думы и региональных парламентов, высокие иностранные гости, в том числе чрезвычайные и полномочные послы Китайской Народной Республики, Социалистической Республики Вьетнам, представители посольств Корейской и Лаосской Народно-Демократических Республик.

Но самым важным – и это сразу же бросалось в глаза – было большое количество присутствовавших на вечере студентов и школьников, вчерашних выпускников вузов и колледжей, молодых рабочих и служащих. Столь высокий интерес рабочей и учащейся молодежи к памятному мероприятию зримо подчеркивал живую связь и преемственность поколений, огромную всепобеждающую силу великих ленинских идей, высокую актуальность наследия В.И. Ленина в современной России, огромный запрос общества на перемены.

Это не раз звучало и в приветственном слове, с которым к собравшимся обратился Председатель ЦК КПРФ Геннадий Зюганов, и в выступлениях со сцены, и среди гостей.

Со сцены Колонного зала прозвучало много знакомых и дорогих каждому из нас песен, мелодий и стихотворений. В их числе: «Это наша с тобой биография», «Комсомольцы-добровольцы», «Ты же выжил, солдат», «Майский вальс» и другие. Все они сопровождались ярким и содержательным видеорядом, вызвав бурю эмоций, слез и рукоплесканий. С особым трепетом участники слушали голос Владимира Ильича, который звучал бодро и убедительно, смотрели кадры старой кинохроники с его участием.

Присутствовавшая на вечере-концерте молодежь как будто открыла для себя новый, ранее неизведанный мир. Отрадно было наблюдать, как молодые ребята и девчата реагировали на сценическое действо, как ярко загорались их глаза и как неподдельно они выражали свой восторг.

Наверное, именно таким и должно было стать это памятное мероприятие – не подчеркнуто печальным, а живым и несущим радость жизни – точно таким же, как и сами ленинские идеи.

В 1923 году, пишет наш читатель, делегация рабочих Глуховской мануфактуры – основанной Захаром Морозовым и одной из крупнейших в то время в Подмосковье – побывала в гостях у Владимира Ильича. По возвращении делегатов трудовой коллектив принял решение создать на свои средства монумент вождю Революции. Воплотить в жизнь свой замысел рабочие попросили не маститого выпускника художественной академии, а своего товарища – на редкость талантливого художника-самородка Федора Кузнецова.

Будущий скульптор родился в 1883 году в Калужской губернии, в семье кузнеца. Лишившись отца, он в восемь лет пошел на заработки в город. Сначала работал посыльным в Подольской больнице, а затем – в артели рабочих, строивших железную дорогу. Невзирая на бедность, мальчик тянулся к прекрасному. В 15-летнем возрасте он записался на курсы рисования, а потом стал посещать воскресные занятия при Строгановском училище. О талантах Федора Кузнецова были наслышаны его товарищи – рабочие Глуховской мануфактуры, где он работал таскальщиком, кровельщиком, стекольщиком, столяром и маляром.

С первых дней Революции Кузнецов принимал самое активное участие в организации рабочего клуба, став его бессменным художником. Разносторонние художественные способности Кузнецова проявились тут особенно ярко. Он много трудился над созданием декораций для постановок, рисовал плакаты и карикатуры. И именно на Кузнецова пал выбор рабочих Глуховской мануфактуры, когда речь зашла о создании памятника Владимиру Ильичу Ленину.

Сам Кузнецов вживую Ленина никогда не видел. *«Работу свою, в мучительных поисках и сомнениях, он начал в сентябре 1923 года,* – пишет Анатолий Быков. – *Открытие намечалось на 9 января – день расстрела мирной демонстрации в Петербурге в 1905 году. По новому стилю это пришлось на 22 января. Но… планировали монумент, а открыли памятник. Люди готовились к радостному событию, но вместо праздника… пришло горе».*

В дни прощания с В.И. Лениным руководство Богородска (так до 1930 года назывался Ногинск) приняло решение дать Глуховской площади имя Ленина, а улицы, идущие от этой площади, назвать 1-й, 2-й и 3-й улицами Ленина. Мануфактура была переименована в Хлопчатобумажный комбинат имени В.И. Ленина. При советской власти в цехах и отделах этого орденоносного гиганта текстильной промышленности РСФСР трудилось до 18 тысяч человек.

Памятник до сих пор стоит в центре Ногинска, напоминая проходящим мимо о выдающейся исторической роли В.И. Ленина, создателя Коммунистической партии и основателя первого в мире государства рабочих и крестьян.

«Высокий постамент памятника опоясывает барельеф, – пишет Анатолий Быков. – *На его лицевой стороне, над серпом и молотом, заветные Ленинские слова: «Больше доверия к силам рабочего класса. Мы должны добиться, чтобы каждая работница могла управлять государством». А по бокам барельефные фигуры: ткачиха с челноком в руках, шахтер с отбойным молотком и крестьянка, вяжущая сноп».*

Скульптура Ленина не совсем типична с точки зрения художественного замысла. В фигуре Ильича визуально выделяется его рука. Она как будто подчеркивает особую эмоциональность момента. Из-за этой руки жители Ногинска так и прозвали памятник – «Рука». Для нескольких поколений горожан он стал удобным местом для встреч. По важным памятным датам около него по-прежнему собираются люди, приверженные ленинским идеалам, думающие о том, как дальше выстраивать свою жизнь и судьбу страны.

Отдавая дань уважения творцу первого в мире памятника Ленину, Анатолий Быков написал стихотворение «Самородок земли Богородской». Оно завершается многозначительными словами, заставляющими нас еще глубже утвердиться в исторической правоте и всепобеждающей силе великих ленинских идей.

САМОРОДОК стр. 2

САМОРОДОК
земли богородской

Анатолий БЫКОВ

Посвящается Федору Петровичу Кузнецову, автору и исполнителю первого в мире памятника Владимиру Ильичу Ленину

Фамилия и мастерства задатки
Пришли к нему от деда-кузнеца.
И сам он был догадливый и хваткий,
Вот только рано потерял отца.

Крестьянский труд был сызмальства знакомый,
В подпасках проходил совсем юнцом,
Но дружеской рукой судьбы ведомый,
В Москву с сестрой попал в конце концов.

К искусству тяга рано проявилась,
Он жаждал научиться рисовать,
С тех юных лет судьба определилась,
Он твердо знает, кем он хочет стать.

Пришлось работать и учиться разом,
А ночью с упоеньем рисовать,
Душой и сердцем к этому привязан,
Хотелось многое успеть познать.

Копился опыт, и теперь нередко,
Желая в матерьяле воплотить,
Картины пишет, лепит статуэтки,
И радость творчества не может скрыть.

В пятнадцать лет – он житель Богородска.
На фабрику Морозова попал:
Маляр, стекольщик, в общем, кем придется,
Но навыки в искусстве пополнял.

А между тем уже давно штормило,
И буревестник над страной кружил,
И многих полуспящих осенило,
Что лучшей в мире доли заслужил.

В одной шеренге с теми, кто проснулся,
И наш герой шагать давно готов,
В стихию бед ее тревожных окунулся,
И стал одним из пламенных бойцов.

Вся власть Советам! Фабрики – рабочим!
Ребром поставлен был теперь вопрос.
Рабочий класс к тому же озабочен,
Чтоб весь народ культурою подрос.

Раскрыл свои объятья клуб народный,
И сразу стало интересней жить.
Художник в нем сумел свой дар природный
На деле к общей пользе применить.

К спектаклям декорации готовил,
Учился сам и вел изокружок,
Скульптуру малых форм вполне освоил,
И молодым свой путь найти помог.

Ленин и сегодня рядом с нами

Работы клубной всей – законодатель,
К тому же был еще и музыкант,
Культмассовой работы председатель,
Так многогранен был его талант.

Но в голове сидела неотвязно,
Мятущуюся душу бередя, –
Ему казалось это очень важно, –
Как выполнить скульптуру Ильича.

И делегаты, побывав с отчетом
У Ленина, решили в тот момент,
Что лучшей и врачующей заботой
Пусть будет возведенный монумент.

И начались терзанья и сомненья,
С людьми беседы, видевших вождя,
Он принимал и отменял решенья,
С трудом все доводы к согласью приводя.

Но день настал. И люди потянулись.
Знамен и песен радостный восторг.
Все пополнялся из соседних улиц
Людей неиссякаемый поток.

Все замерли в торжественном молчанье.
Партийный секретарь пред ними встал.
Заплаканный, трагически печальный,
Срывающимся голосом сказал:

«Друзья мои, у нас большое горе,
Его осилить легче сообща,
Кто нашей ежедневной был опорой,
Покинул нас... Нет больше Ильича».

Как будто под людьми земля разверзлась,
Протяжный стон разнесся над толпой,
Потери этой чувствуя безмерность,
Все плакали, придавлены тоской.

Слетело с монумента покрывало,
И Ленин с поднятой вперед рукой,
Сейчас сойдет, казалось, с пьедестала,
Предстал пред всеми, будто бы живой.

И памятники есть во многих странах,
Сейчас их много, все не перечесть:
В Европе, Азии, за океаном,
Но первый в мире был поставлен здесь!

И автор – богородский самородок,
Среди других ваятелей-творцов,
Из самой гущи русского народа,
Запомним имя – Фёдор Кузнецов.

А Ленин и сегодня рядом с нами,
Хотел бы, но не может нас понять,
И кажется, застывшими губами,
Как будто что-то хочет нам сказать.

Пестрые письма

«Хотим к Ленину!»

В круизе по Волге возникла проблема шлюзования в Городце, поэтому изменился наш маршрут, и мы оказались в Ульяновске. На собрании туристов отвечающий за экскурсии сказал, что мы будем на родине Ленина, но это – не важно, в Ульяновске много есть что посмотреть. Затем нам раздали список экскурсий. Три варианта: в музей балалайки, что-то связанное с архитектурой и в гимназию, где, между прочим, указано: там учился В.И. Ленин. На эту экскурсию мы и записались. Потом прислали список экскурсионных групп (туристов много: 250 человек). Одна группа – в музей балалайки, две – архитектура и три – в гимназию, причем количество туристов, которые хотят посетить гимназию, больше, чем остальных вместе взятых! Вот показатель отношения самых разных людей к Владимиру Ильичу Ленину. Позже мы с сыном Андреем узнали, что был бунт на корабле: «Хотим к Ленину!»

Я уловил, что молодая девушка экскурсовод обрадовалась такому настроению туристов. Она с жаром рассказывала про В.И. Ленина, показывала дома, где он родился и жил, хотя это не входило в программу экскурсии, обратила наше внимание на памятник герою Гражданской войны Г.Д. Гаю. Если бы она не знала такое настроение туристов, то поостереглась так вести экскурсию. То есть она говорила так, как хочет, как сама думает! Наша группа заявила, что желает посетить музей В.И. Ленина, хотя этого в плане нет. Экскурсовод сказала водителю автобуса, чтобы он вез нас к этому музею. Но он уже был закрыт, мы хотя бы его увидели и сфотографировали.

На следующий день нам показали фильм, в котором несколько наших туристов делятся впечатлениями о посещении Ульяновска. Все в восторге, благодарны за то, что смогли побывать на родине В.И. Ленина. Запомнились слова одной из них: «Я – инженер крестьянского происхождения. Если бы не Ленин, я бы никогда инженером не стала, судьба моя была бы только пахать».

Когда мы были в Нижнем Новгороде, экскурсовод обратила наше внимание на скульптуру городового. До Симбирска семья Ленина жила в этом городе. Когда мама Володи Ульянова, будучи беременной им, подверглась нападению бандитов, этот городовой, идя со службы, защитил ее. Экскурсовод сделала вывод: таким образом, этот городовой спас вождя мирового пролетариата.

С.В. СЕМЯЧКО,
член КПРФ,
кандидат исторических наук, доцент

Управляющая компания бездействует, а Жилищная комиссия отписывается

Уважаемая редакция независимой народной газеты «Советская Россия»!

Обращаюсь к вам во второй раз. В первый раз написал вам чуть более полутора лет назад, точнее в феврале 2022 года. Беда заставила меня тогда взяться за перо. Неожиданно оказавшись в роли пострадавшего с серьезным вывихом и переломом кости плеча, я вдруг понял, что получить квалифицированную врачебную помощь у себя в поселке городского типа Хомутовка, где когда-то делали сложнейшие операции, не имею возможности – отделение хирургии давно закрыто. Стараниями работников местной скорой помощи меня доставили в соседнюю Дмитриевскую больницу, где отнеслись ко мне участливо, со вниманием. Но и здесь, выяснилось, травматология доживает едва ли не последние дни.

Мое письмо по поводу развала здравоохранения, по крайне мере в двух районах Курской области, было напечатано в номере 41 за 19 апреля 2022 года «СВ» под заголовком «Медицина декларативная и реальная». Спасибо вам огромное за публикацию!

Проблема, к которой я хочу привлечь внимание в этом письме, не покажется, наверное, на первый взгляд, столь значимой, масштабной. Ведь речь в нем всего лишь... о доме, многострадальном, правда, доме №8 по улице 70 лет Октября в нашем райцентре. Почему многострадальном, постараюсь объяснить чуть ниже. Когда дом, считай, на закате перестройки, задумывали возвести, ответственные за это товарищи наверняка рассуждали: «Что нам стоит дом построить!» Такой построить действительно ничего не стоило. Судите сами. Лепили жилище наспех, абы как. Конструкцию выбрали самую примитивную, облегченную. Достаточно сказать, что в доме не предусмотрели даже крыши. Но и это еще не главное. Выяснилось, для перекрытия третьего этажа использовали вместо типовых плит дорожные! Те, что требовались по проекту, прорабы загнали своим дружкам «налево». Так и жили мы – двадцать четыре семьи – довольно продолжительное время. Пока здание не «поехало». Тут только горе-строители спохватились. Кстати, на замену плит монтажникам понадобилось несколько дней. Несколько дней мы в буквальном смысле вынуждены были любоваться Большой Медведицей, другими созвездиями бескрайнего космоса. Да, отселение жильцов на период работы не проводилось...

Решение вопроса с перекрытием не устраняло, к сожалению, проектных недостатков строения. И они вскоре дали о себе знать. Асфальтовое покрытие кровли пропускало в ненастье воду, как решето. Еще и еще латали ее, но заделанная течь здесь появлялась там.

В управляющей компании Хомутовки разводили руками: «Поймите, мы же не боги...» Роптали, сокрушались, тем не менее, ремонтировать злосчастную «крышу» не отказывались... Честно признаюсь, мы не допускали, что бывает и хуже. И это хуже наступило.

В конце 2023-го управляющая компания поселка проиграла конкурс. Его выиграла УК «Наш город, Курск». И тут началось! Если раньше мастера приходили к нам по звонку регулярно, как на постоянный объект, то отныне от нас отмахивались, словно от назойливых мух. Все свалили на девушку-бухгалтера из бывшей организации. Дескать, ей и жалуйтесь. А у нее кроме авторучки и мобильника ничегошеньки! Прежде очистка кровли от снега проводилась без особых напоминаний. Теперь... В общем, дошло до того, что из-за резкого потепления растаявшая на верхотуре громадная снежная гора затопила в мгновение ока все три этажа дома...

Мириться дальше было уже нельзя. Не откладывая, отправил на электронный адрес губернатора Романа Старовойта крик о помощи. Глава региона отреагировал сразу: «Ваше обращение, – сообщали мне из областной администрации, – направлено в Жилищную комиссию Курской области. Ответ будет дан в отведенный для этого срок, то есть через месяц...» В отведенный срок жилищные комиссары не уложились: ответ, точнее отписку, получил почти с недельной задержкой.

Уже начало ее меня просто шокировало:

«Крыша вашего дома (заметьте, у нашего дома появилась уже крыша!), – утверждал руководитель ЖК Афонькин, – находится в надлежащем состоянии, очищена от снега...» Интересно, как узнал чиновник об этом, ведь к нам он лично и его подчиненные не приезжали? И далее: «Вы можете оплачивать услуги за содержание жилья в неполном объеме». Разве дело в оплате? Дело в том, чтобы избавить жильцов от многолетнего кошмара. А вот и об этом: «Капремонт дома запланирован на 2029 – 2030-2031 годы». То есть остается совсем чуть-чуть потерпеть: менее десятка лет...

Николай Аверьянович ШАТОХИН,
ветеран труда

пос. Хомутовка, Курская обл.

Отчуждение пейзажа

Губернатору Московской области
Андрею Юрьевичу Воробьеву
От ведущего научного сотрудника
географического факультета МГУ
имени М.В. Ломоносова
Голубчикова Юрия Николаевича

Многоуважаемый Андрей Юрьевич!

Постановка проблемы. Хорошо известно, что доступ в леса Подмосковья местным жителям нередко перекрыт подчас многокилометровыми заборами дач и коттеджей. Они раздробили драгоценный пейзаж и привели к отчуждению коренных жителей Подмосковья от привычных им лесов и вод. Этими же коттеджами нередко разобщены исконные пути между местными селениями. Очевидно, этот процесс начинался не сразу и не повсеместно. Более того, прецедент, по всей видимости, начался с отдельного, казалось бы, ничего не значащего случая, получив с него свое злокачественное развитие. К сегодняшнему дню он уже необратим.

Теперь хочу обратить Ваше внимание на новые, не менее опасные разрушительно-деструктивные социальные явления Московской области. Речь идет об ограждении доступа жителям отдельных поселений к местным центрам социальной инфраструктуры (школы, почты, амбулатории, детсады) решениями собраний владельцев коттеджных поселков. Взамен предлагаются многокилометровые объезды. При этом гарантированные некогда администрацией сервитуты для проезда отметаются собранием тех же владельцев богатых усадьб, на стороне которых неизменно оказывается новая администрация.

Объект исследования. Остановлюсь на своем примере. Я и моя семья с 1978 года владеем домом №2 с земельным участком по улице Опорный Пункт ВНИИЛМ деревни Жилкино Костровского с.п. г.о. Истра. Сам я по большей части проживаю в деревне Кострово. Мне 71 год, и я не в состоянии добираться до своего земельного участка без такси. Никаким транспортным средством не располагаю.

Дороги общего пользования от улицы Опорный Пункт ВНИИЛМ деревни Жилкино к деревне Кострово (от деревни Холщевики к деревне Жилкино и от деревни Холщевики к деревне Ново-Дарьино), фигурировавшие на всех топографических картах и планах до 2010 года, оказались впоследствии перекрыты дачно-коттеджными поселками «Белые Росы-2» и «Белые Росы-1». Единственный проезд, охраняемый сервитутом, согласно Постановлению №3758/11 от 14.11.2007 г. главы Истринского района, которое предусматривало для прохода и проезда к Кострово для жителей д. Жилкино, улицы Опорный Пункт ВНИИЛМ через коттеджный поселок «Бежин луг».

В декабре 2023 года проезд к улице Опорный Пункт от деревни Кострово был перекрыт решением правления коттеджного посёлка «Бежин луг» (быв. НП «Жилкино»). Местным жителям было предложено добираться до деревни Кострово по Волоколамскому шоссе, к которому ведет лесная просека в диаметрально противоположном от Кострово направлении. В результате путь от улицы Опорный Пункт ВНИИЛМ деревни Жилкино до деревни Кострово удлинился на 12 км, а до деревни Жилкино – на 15 км.

А что если изолируемые жители улицы Опорный Пункт неким свои собранием решат пойти на симметричный ответ, перекрыв проезд и проход через свою улицы коттеджникам или станут требовать с них оплаты? Очевидно, развитие такого процесса грозит хаотизацией жизни Подмосковья.

На просьбу разрешить проезд мне на такси, даже не до самой улицы Опорный Пункт ВНИИЛМ, а только к воротам к ней из поселка «Белые Росы-1, Истринская администрация не отвечает. Через «Бежин луг» я платил за такси туда и обратно 400 руб. Почему теперь я должен буду платить через деревню Холщёвики 3000 руб.? И не каждое еще такси согласится везти по дороге с неправильно уложенными плитами между деревней Холщевики и улицы Опорный Пункт.

Вся социальная инфраструктура улицы Опорный Пункт ВНИИЛМ деревни Жилкино находится в Кострово, включая Костровскую администрацию, школу, детский сад, амбулаторию, почту, Дом культуры. Перекрыт коттеджным поселком также проезд и между улицей Опорный Пункт ВНИИЛМ деревни Жилкино и самой деревней Жилкино. Расстояние между ними составляет около 800 м, но теперь им приходится преодолевать этот путь длиною в 15 км. Отсутствие любой возможности дорожного сообщения между улицей Опорный Пункт, относящейся к деревне Жилкино, и самой деревней Жилкино, является необычным не только для Московской области, но и, пожалуй, в масштабах всей России. Оно не только нарушает права местных жителей улицы Опорный Пункт ВНИИЛМ деревни Жилкино, но и создает им угрозу пожарной безопасности, оказанию медицинской помощи амбулаторией, обучению детей.

Истринская администрация указывает мне, что я должен платить за право проезда, которым беспрепятственно пользовался с 1978 года, или судиться с обременением соответствующими судебными издержками. Почему на меня пытаются возложить эти затраты? Мне видится, что если «Бежин луг» нарушает Постановление № 3758/11 от 14.11.2007 г. главы Истринского района, то судиться с правлением «Бежина луга» должна администрация г.о. Истры.

Вывод. Администрация должна избираться местным населением, а не назначаться из приезжих лиц. Любая, даже самая распрекрасная администрация, не связанная с местным населением, неизбежно начинает обслуживать интересы приезжих коттеджников, а не местных жителей.

Вопросы к дискуссии. 1. Почему вместо 2 км пути от улицы Опорный Пункт ВНИИЛМ деревни Жилкино до деревень Жилкино и Кострово местные жители должны теперь преодолевать 12 км (до Кострово) и (15 км до Жилкино)?

2. Правильной ли является отмена публичного сервитута для прохода и проезда жителей деревни Жилкино, улицы Опорный Пункт ВНИИЛМ к деревне Кострово на основании решения собрания коттеджников «Бежиного луга»?

3. Насколько перспективными и конструктивным для Московской области видятся Вам процессы перекрытия исконных путей между улицами отдельных деревень?

С уважением,

Юрий Николаевич ГОЛУБЧИКОВ

Английский эндшпиль с индийским слоном

Анализ очень быстро меняющихся тенденций мирового развития может привести к неожиданным и даже неочевидным сегодня выводам. Еще лет двадцать назад мы не могли предсказывать экономический рывок Китая, но спустя десять лет уверенно говорили, что эта страна выйдет в мировые лидеры. И кто бы мог предположить в то время, что гораздо резвее начнет развиваться Индия, что она обгонит Китай по численности населения и к сегодняшнему дню начнет поджимать по экономическим показателям? Мы сетуем, что полученные в результате прямых расчетов индийские рупии лежат у нас мертвым грузом, хотя, казалось бы, можно ведь спокойно их отправить на хранение в индийские банки, или вложить в ту же индийскую экономику, чтобы уже лет через пять получить от этого баснословные барыши? Однако не будем заранее радоваться.

Заглядывая лет на двадцать вперед, мы уже практически видим два новых мировых экономических гиганта – Китай и Индию. Казалось бы, замечательно, но на одном азиатском пятачке им может стать тесновато. А чуть приподнявшись над ситуацией, мы увидим, что эти два гиганта принадлежат разным политическим системам. Социалистический Китай с одной стороны и капиталистическая Индия – с другой. И тоже, казалось бы, это не так страшно, если бы в одну с Индией капиталистическую систему не входили США. Зная нравы англосаксов, нетрудно предположить, что таким взрывоопасным соседством они не могут не воспользоваться. Им не удается пока разодрать китайское руководство, но, имея однотипную с Индией политическую систему, они могут легко раскачать индийских руководителей. У них впереди десять лет, чтобы влегкую создать там пятую колонну и по отработанным уже схемам сделать из Индии таран против Китая. И, кстати, вы до сих пор уверены, что назначение премьер-министром Великобритании человека пенджабского происхождения и индуистского вероисповедания было случайностью? Не мягкий ли это вход в сознание индийской элиты? Англосаксы строят свои стратегии на десятки, а то и сотни лет вперед.

То есть лет через двадцать мир может содрогнуться там, где сегодня мы совсем не предполагаем. Но эти двадцать лет есть и у нас.

С. САНОЧКИН

г. Новосибирск

Уважаемый главный редактор газеты «Советская Россия»!

На четвертой полосе газеты внизу, где указаны реквизиты редакции, допущена ошибка, а точнее опечатка, при наборе текста. В квадрате, где указаны «обозреватели и комментаторы» вместо слова «коммунисты» напечатано «колумнисты». Прошу ответить, что получили мое сообщение и приняли меры по исправлению этой ошибки.

Жду ответа.

Станислав Андреевич МОРОЗОВ
Секретарь ППО 18 Сталинградского МО КПРФ

г. Москвы

Уважаемый Станислав Андреевич! Загляните в справочник.

Колумнист — автор, единолично ведущий колонку (раздел, рубрику) в каком-либо издании, или являющийся одним из нескольких постоянных авторов этой колонки.

Л.А. Черемнов

П.Л. Гутченко

Н.Ф. Сердюков

Р.И. Шершнева

А.К. Панкратов

ОНИ ВСЕ МАТРОСОВЫ! ИХ СОТНИ!

Герой Советского Союза Александр Матросов был не единственным солдатом Великой Отечественной, кто в буквальном смысле слова своей грудью встал на защиту Родины от смертельного врага. Подобные примеры высочайшего героизма были широко распространены в то тяжелейшее и судьбоносное для нашей страны время.

Ниже приводится далеко не полный список сыновей и дочерей советского народа, удостоенных звания Героя Советского Союза за высочайший героизм и самопожертвование при выполнении боевой задачи. Все они, как и А.М. Матросов, закрыли своим телом вражеские огневые точки, дав возможность товарищам по оружию уничтожить врага и приблизить Великую Победу.

ПАНКРАТОВ Александр Константинович. Родился в деревне Абакшино Вологодской губернии. Младший политрук танковой роты 125-го танкового полка 28-й танковой дивизии. Первым в годы войны закрыл своим телом вражеский пулемет. Погиб в бою за Кириллов монастырь у реки Малый Волховец. Возраст – 24 года.

ПАДЕРИН Яков Николаевич. Уроженец Вятской губернии. Красноармеец. Воевал на Калининском фронте в составе 1186-го стрелкового полка 355-й стрелковой дивизии. Погиб в бою у деревни Рябиниха Торжокского района Калининской области 27 декабря 1941 г. Возраст – 24 года.

ГЕРАСИМЕНКО Иван Саввич. Родился в селе Знаменовка Екатеринославской губернии. Сержант, командир отделения. Воевал на Волховском фронте в составе 229-го стрелкового полка 225-й дивизии. Погиб в ходе ночной вылазки на левом берегу Волхова 29 января 1942 г. Возраст – 29 лет.

КРАСИЛОВ Александр Семенович. Уроженец села Старая Тараба на Алтае. Красноармеец. Пулеметчик. Воевал на Волховском фронте в составе 299-го стрелкового полка 225-й стрелковой дивизии. Бросился на вражеский пулемет вместе с И.С. Герасименко. Отец пятерых детей. Возраст – 40 лет.

ЧЕРЕМНОВ Леонтий Арсентьевич. Родился на Алтае. Друг, односельчанин и сослуживец А.С. Красилова. В бою 29 января 1942 г. на левом берегу Волхова бросился на один из пулеметов, а И.С. Герасименко и А.С. Красилов один за другим – на второй. Возраст – 29 лет.

ЛЕВИН Абрам Исаакович. Родился в Киеве. Отказавшись от брони, добровольцем ушел в РККА. Красноармеец. Воевал на Калининском фронте в составе 879-го стрелкового полка 158-й стрелковой дивизии. Погиб в бою за село Холмец под Ржевом 22 февраля 1942 г. Возраст – 23 года.

ТУЛЕБЕРДИЕВ Чолпонбай. Родился в селе Чимкент на северо-западе Киргизии. Красноармеец. Стрелок 636-го стрелкового полка 160-й стрелковой дивизии 6-й армии Воронежского фронта. Погиб в бою в районе села Селявное-Второе в Воронежской области 6 августа 1942 г. Возраст – 20 лет.

ГУТЧЕНКО Петр Лаврентьевич. Уроженец села Шандриголово Славянского уезда Донецкой губернии. До войны работал инструктором Красно-Лиманского горкома комсомола. Заместитель политрука 93-го стрелкового полка 76-й стрелковой дивизии. Погиб в бою за расширение захваченного плацдарма на правом берегу Дона близ станицы Клетской 18 августа 1942 г. Возраст – 21 год.

ШЕРШНЕВА Римма Ивановна. Родилась в городе Добруш Гомельской губернии. Была связной в составе группы ЦК ЛКСМ Белоруссии. Погибла при атаке на гарнизон войск противника в деревне Ломовичи 24 ноября 1942 г. Возраст – 17 лет.

СЕРДЮКОВ Николай Филиппович. Родился в селе Гончаровка Саратовской губернии. Младший сержант. Воевал в составе 44-го гвардейского стрелкового полка 15-й гвардейской стрелковой дивизии на Донском фронте. Погиб в бою под хутором Старый Рогачик Городищенского района Сталинградской области 13 января 1943 г. Возраст – 18 лет

АВЕТИСЯН Унан Мкртичович. Родился в селе Цав Зангезурского уезда Елизаветпольской губернии (ныне – область Сюник в Армении). Старший сержант. Воевал на Северо-Кавказском фронте в составе 390-го стрелкового полка 89-й стрелковой дивизии. Погиб в бою за высоту 448,7 под Новороссийском. Возраст – 29 лет.

ГАФИАТУЛЛИН Газинур Гафиатуллович. Родился в деревне Сугушла Самарской губернии. Сержант. Погиб в бою за деревню Овсище Псковской области 13 января 1944 г. Возраст – 31 год.

ВОЛКОВ Александр Иванович. Уроженец деревни Хотицы Псковской губернии. Гвардии младший лейтенант. Командир взвода 131-го гвардейского стрелкового полка 45-й гвардейской стрелковой дивизии 42-й армии Ленинградского фронта. Участник обороны Ленинграда. Погиб в бою в районе деревни Рехколово 15 января 1944 г. Возраст – 38 лет.

ТИПАНОВ Александр Фёдорович. Родился в селе Устье Рязанской губернии. Красноармеец. Пулеметчик 191-го гвардейского стрелкового полка 64-й гвардейской стрелковой дивизии 42-й армии Ленинградского фронта. Погиб в бою у Лысой Горы на подступах к Красному Селу 18 января 1944 г. Возраст – 19 лет.

ГУБАЙДУЛЛИН Миннигали Хабибуллович. Родился в селе Уршакбашкарамалы Миякинского района Башкирской АССР. Гвардии лейтенант. Командир пулемётного взвода. Воевал на 3-м Украинском фронте в составе 309-го гвардейского стрелкового полка 109-й гвардейской стрелковой дивизии. Погиб 8 марта 1944 г. в бою у села Александровка Николаевской области в день своего рождения. Возраст – 23 года.

ЭРДЖИГИТОВ Туйчи. Родился в кишлаке Булок Татарской АССР. Красноармеец. Автоматчик 1064-го стрелкового полка 281-й стрелковой дивизии 54-й армии Волховского фронта. Погиб в бою в районе деревни Смердыня Тосненского района Ленинградской области 5 октября 1943 г. Возраст – 21 год.

УШКОВ Дмитрий Константинович. Уроженец деревни Пантелеево Галичского уезда Костромской губернии. Ефрейтор. Стрелок. Воевал на Ленинградском фронте в составе 98-го стрелкового полка 10 стрелковой дивизии. Погиб в бою за Мустоловские высоты в ходе Выборгской наступательной операции 13 июня 1944 г. Возраст – 21 год.

БЕЛУШ Михаил Андреевич. Родился в деревне Руда Липичанская Гродненской области. Воевал в Белоруссии в составе отряда «Октябрь» партизанской бригады Первомайская. Погиб в бою с гарнизоном противника в деревне Куписк 16 июня 1944 г. Возраст – 16 лет.

ГАЗИН Василий Петрович. Родился в селе Шовском Лебедянского района Липецкой области. Партизан. Красноармеец. Воевал в 1293-м стрелковом полку 160-й стрелковой дивизии. Погиб в бою при форсировании реки Припять у деревни Берёза Ратновского района Волынской области 18 июля 1944 года. Возраст – 24 года.

АСАДОВ Герай Лятиф оглы. Родился в селе Шахсеван Агджабединского района Азербайджанской ССР. Гвардии сержант. Воевал на 2-м Украинском фронте в составе 281-го гвардейского стрелкового полка 93-й гвардейской стрелковой дивизии. Погиб в бою за станцию Маргита в Северной Трансильвании (Румыния) 12 октября 1944 г. Возраст – 21 год.

БУМАГИН Иосиф Романович. Родился в Витебске. Лейтенант. Командир пулеметного взвода 396-го стрелкового полка 135-й стрелковой дивизии 6-й армии 1-го Украинского фронта. Погиб в бою при штурме города Бреслау 24 апреля 1945 г. Возраст – 37 лет.

ВИЛКОВ Николай Александрович. Родился в селе Ильинское Иваново-Вознесенской губернии. Старшина 1-й статьи. Боцман плавбазы «Север». Погиб в бою за высоту 171 на северокурильском острове Шумшу 18 августа 1945 г. Возраст – 26 лет.

ИЛЬИЧЕВ Петр Иванович. Родился в выселке Пугачевском Омской области. Краснофлотец. Рулевой сторожевого катера «СК-253». Вместе с Н.А. Вилковым погиб в бою за высоту 171 на северокурильском острове Шумшу 18 августа 1945 г. Возраст – 27 лет.

Редакционный обзор почты

Верните имя городу-Герою

Дмитрий ГОРБУНОВ

Как показывают соцопросы, в стране неуклонно растет число тех, кто выступает за возвращение городу-колыбели Революции, городу-герою Великой Отечественной славного имени Владимира Ильича Ленина. Об актуальности данной темы свидетельствует, в частности, и непрекращающийся поток писем в адрес редакции «Советской России», посвященных этой теме.

27 января в стране отметили 80-летие снятия блокады Ленинграда. В этот день граждане России вновь отдали дань памяти защитникам Родины и мирным жителям – жертвам тех трагических событий. Город-колыбель Революции не склонил свою голову перед фашистами. Он стал символом сопротивления гитлеровской агрессии. Символом борьбы за свободу и независимость в смертельной схватке с коллективным Западом. Бесчеловечная блокада, организованная «носителями высшей цивилизации», оказалась самой масштабной попыткой геноцида гражданского населения за все годы Второй мировой войны.

Член Президиума Центрального Совета РУСО, кандидат исторических наук, контр-адмирал В.А. Попович, отдавший службе в ВМФ СССР более тридцати лет своей жизни, направил в редакцию газеты очень интересный материал на эту тему. Ввиду очевидной ограниченности газетной площади приведем лишь наиболее важные отрывки из статьи Василия Андреевича.

Она называется «Отцы и деды отстояли Ленинград, а ельцинисты предали». В подзаголовке автор ставит вопрос: кому не по душе город-герой Ленинград? Несмотря на несгибаемую стойкость ленинградцев и мировую славу города Ленинграда, такого названия на карте России больше нет, пишет В.А. Попович. *«Даже царь Николай II, несмотря на родственные связи с немцами, из-за их агрессии против славян и России переименовал Санкт-Петербург в Петроград, а ельцинисты сделали наоборот... Ныне Германия ведет себя агрессивно по отношению к Россиц, порой даже больше, чем США. Не пора ли одуматься и восстановить – вернуть! – городу имя Ленина, а Волгограду – Сталина?»* – ставит вопрос автор.

Он напоминает, что с разрушением Советского Союза ельцинским руководством был взят откровенно капитулянтский, прозападный курс, предполагавший полный отказ от суверенитета и превращение нашей страны в поставщика дешевых природных ресурсов для Запада. *«После 1991 года ельцинисты воскресили многих душителей и предателей нашего народа, кто так или иначе пытался осуществить задумки Гитлера уничтожить нашу страну и захватить Ленинград...»* – пишет Василий Андреевич.

В планы нацистских преступников входил не только захват города, но и изменение его названия. Его планировалось избавить от коммунистического названия «Ленинград» и дать ему более европейское, немецкое название – Petersburg. Одновременно с этим предполагалось осуществить геноцид 3-миллионного населения, уничтожить или вывезти в Германию сокровища мировой культуры, отмечает автор материала.

«В плане «Барбаросса» Ленинград рассматривался как важный, первоочередной город – колыбель Революции, носившей имя Ленина, подлежащий уничтожению. Этим гитлеровцы преследовали несколько целей, а именно: захват главной базы Балтийского флота; уничтожение военно-промышленного потенциала; ликвидация опасности контрудара фашистским войскам в тыл в ходе контрнаступления на Москву. Наступление на Ленинград носило и политический характер, – акцентирует внимание автор. – *Город был главным символом Революции и «большевизма». Гитлеровцы планировали овладеть городом в конце июля 1941 года. Однако вермахт встретил яростное сопротивление сухопутных войск и моряков-балтийцев, поэтому достичь пригорода Ленинграда фашисты сумели только в сентябре».*

В июле–августе 1941 года 500 тысяч ленинградцев ежедневно трудились на строительстве оборонительных сооружений. Общая протяженность линий обороны достигла 900 километров. По инициативе трудящихся, партийных и комсомольских организаций в городе создавалось народное ополчение. Было сформировано 10 дивизий общей численностью около 160 тысяч человек. 8–10 августа боевые действия велись уже на ближних подступах к городу. К концу августа финские войска прорвали нашу оборону и вышли к Карельскому перешейку – старой государственной границе, которая проходила там до советско-финской войны 1939–1940 годов.

На немецкую группу армий «Север», которой командовал фон Лееб, Гитлер возлагал большие задачи и надежды. Захват Ленинграда, пишет В.А. Попович, облегчал Германии достижение ряда важных стратегических целей. Его предполагалось осуществить путем организации блокады, которая превратилась в долгосрочную и длилась 872 дня – с 8 сентября 1941 года по 27 января 1944 года. По сути, нацистские преступники сделали ставку на то, чтобы уморить 3-миллионное население Ленинграда голодом, то есть на масштабный, невиданный в истории геноцид.

Но именно Ленинград стал первым советским городом, который фашисты не смогли захватить – хотя они уже заблаговременно назначили его военного коменданта и даже заготовили и раздали офицерам спецпропуска на автомобили для прогулок по набережной Невы. 4 сентября 1941 года фашисты произвели первые обстрелы города из 240-мм орудий. Этот день стал началом тяжелых испытаний для ленинградцев. 8 ноября враг перерезал последнюю железную дорогу, по которой в город доставлялись жизненно важные грузы. Артобстрелы и авианалеты не давали покоя ни днем, ни ночью. Самым страшным испытанием оказался голод, унесший в могилу сотни тысяч жителей.

С началом блокады руководством страны были приняты решительные меры по организации обороны города, эвакуации детей, стариков, больных и раненых, пишет Василий Андреевич. *«Ладога стала связующим звеном города с Большой землей. По ледовой Дороге жизни было переправлено в тыловые районы СССР более 500 тысяч ленинградцев, свыше 15 тысяч станков, 7 тысяч тонн цветных металлов. Ленинградцы мужественно и стойко переносили голод, холод, постоянные бомбардировки, гибель родных и близких. Во время блокады умерло 641 803 человека... Однако точные цифры погибших сказать никто не сможет. Рука об руку с сухопутными войсками в районе Волхова, Ораниенбаума, на реке Свирь, на «Невском пятачке» мужественно сражались моряки и морские пехотинцы. Они переносили все тяготы и лишения осажденного города. В городе пять раз снижался продовольственный паек, рабочие получали 250 г хлеба в сутки, а остальное население – 125 г. Недоедание привело к росту смертности. Некоторые историки считают, что речь должна идти об одном миллионе ленинградцев».* Но несмотря на трудности и голод, жители продолжали сопротивляться. На подступах к городу они рыли рвы, возводили проволочные заграждения, сооружали огневые точки. Эти работы велись под постоянными артобстрелами со стороны противника.

12 января 1943 года свыше четырех с половиной тысяч артиллерийских орудий Ленинградского и Волховского фронтов и Балтийского флота обрушили на головы гитлеровцев смертельный металл. Началась операция по прорыву блокады Ленинграда. В течение нескольких дней, преодолевая сопротивление противника, войска 67-й и 2-й ударной армий громили врага. 18 января части Ленинградского и Волховского фронтов встретились, освободив все южное побережье Ладожского озера. В течение года город все еще оставался прифронтовым и подвергался артобстрелам. И только 27 января 1944 года блокада была снята. В.А. Попович приводит слова М.И. Калинина, сказанные им в январе 1945 года: *«Другого такого патриотизма, как тот, который проявило население великого города Ленина в борьбе с самым отъявленным врагом прогрессивного человечества, с врагом, который вызывал дерзкую мысль – подчинить человечество банде закоренелых реакционеров, мир еще не видел...»*

К тому, что сказал наш читатель, остается добавить еще несколько слов. Проведение специальной военной операции воскресило в памяти народа многие героические страницы Великой Отечественной. Боевые действия на фронте вновь сопровождаются войной символов и смыслов. И нельзя не признать, что на протяжении всей своей истории город на Неве сумел побывать в двух ипостасях: и в качестве политического центра ориентированной на Европу периферийной империи, и в совершенно ином качестве – как одного из наиболее мощных символов противостояния коллективному Западу. Долгое время Санкт-Петербург – духовно и материально – олицетворял собой петровское «окно в Европу», стремление войти на равноправных началах в «европейскую семью народов». Ленинград же был и останется в истории нашей страны символом национального сопротивления и нашей Великой Победы.

Сегодня европейская форточка окончательно захлопнулась. Высокомерные англосаксы указали нам на дверь. Для Запада мы теперь даже не клиенты, а цель, которую он рассматривает через прицел. А значит, настало время сверить часы и определить новую траекторию движения, ярким символом которой является город-герой Ленинград.

К 80-летию снятия блокады

В преддверии 80-летия полного освобождения Ленинграда от фашистской блокады власти города-героя на Неве выпустили специальный почетный знак. Постановление о его учреждении было принято правительством региона еще в декабре 2022 г.

Как отметил губернатор города А.Д. Беглов на встрече с президентом В.В. Путиным, почетный знак будет вручен 60 тыс. ветеранов, ранее награжденным медалью «За оборону Ленинграда» и знаком «Жителю блокадного Ленинграда». Свыше 11 тысяч из них сегодня проживают за пределами Северной столицы. А еще примерно две с половиной тысячи являются гражданами иностранных государств. Почетные знаки им будут вручены через российские дипломатические представительства за рубежом.

Ленинградки

Юрий ВОРОНОВ

Что тяжелее тех минут,
Когда под вьюгой одичалой
Они на кладбище везут
Детей, зашитых в одеяла?

Когда ночами снится сон,
Что муж – навстречу, по перрону...
А на пороге – почтальон
И не с письмом, а с похоронной.

Когда не можешь есть и спать
И кажется, что жить не надо...
Но ты жива. И ты опять
Идешь на помощь Ленинграду.

Идешь, сжимая кулаки,
Сухие губы стиснув плотно.
Идешь. И через грудь – платки:
Крест-накрест, лентой пулеметной.

В.И. КОРНИЛОВ, *к.э.н., доцент*

БРОСОК В БЕССМЕРТИЕ

Один из таких героев – Александр Матросов, чье имя навсегда вписано золотыми буквами в летопись Великой Отечественной войны.

У КАЖДОГО поколения свои герои и кумиры. У первого послевоенного поколения в качестве примера для подражания были, прежде всего, фронтовики, прошедшие горнило Великой Отечественной войны, герои Гражданской войны, первых пятилеток, а начиная с 60-х годов XX столетия – космонавты. В каждой школе висели портреты героев ВОВ и описание их подвигов. Советская молодежь брала с них пример. Сегодня иное общественное сознание, особенно у молодежи, расхристанное «звездами» кино и шоу, скандальной богемой. Немалая часть молодежи, стремясь походить на этих «звезд», живет теми же «идеалами», в результате невооруженным глазом видна деградация в нравственно-политическом отношении российского общества. Проходящая на Украине СВО (специальная военная операция) наглядно высветила важнейшую очевидность: без коренного изменения информационно-воспитательной и социальной политики в стране невозможно реализовать цели СВО. Без укрепления политического, духовного единства нашего общества. В интернете распространен видеоролик со стихами поэта Олега Кашицина, в котором поэт с болью в сердце говорит о некоей шизофрении в обществе, с которой столкнулся защитник Родины, вернувшийся с поля боя.

Я, вернувшись с войны, ничего не пойму.
Кто-то слышит в России еще про войну.
Сплошь концерты, эстрада, фанфары гудят,
Под Донецком – бои, будто громом набат.
Стойки барные – водка, коктейль, вино.
И понять никому здесь совсем не дано.
Вечер томный, над речкою виден салют.
Веселится элита: ведь здесь не убьют…

Время, когда должны во весь голос звучать имена тех подвижников, которые на века должны остаться в памяти народа и истории Российского государства, кто своими делами или поступками явится для новых поколений страны нравственно-политическим ориентиром…

Подвиг Матросова совершили многие бойцы, жертвуя своей жизнью во имя светлого будущего Родины, во имя полного разгрома фашистского агрессора на нашей земле и в логове, откуда он пришел.

Александр Матвеевич Матросов родился 5 февраля 1924 года в городе Екатеринославе (Днепропетровск). Согласно имеющимся документам, прошлое у А. Матросова было вовсе не героическим. Еще ребенком он оказался вне семьи (мать у него умерла, когда ему было 7 лет, а с мачехой он не ужился), был замешан в краже и подростком направлен в режимный детский дом в Ульяновской области. В 1939 году его послали в Куйбышев (Самара) учиться на формовщика на вагоноремонтный завод, который он самовольно покинул и уехал в Саратов. Приговором народного суда города Саратова от 8 октября 1940 года А. Матросов был осужден по статье 192 Уголовного кодекса РСФСР на два года лишения свободы «за нарушение паспортного режима» и отправлен в Уфимскую детскую трудовую колонию. Там он стал учеником слесаря, завершил семилетнее образование, а благодаря авторитету среди подростков и образцовому поведению становится помощником воспитателя. Для сверстников Александр был примером: одним из лучших боксеров и лыжников города. Друзья по детской трудовой колонии отзывались о нем как о бойком и веселом парне, который любил играть на гитаре и балалайке, умел отбивать чечетку, писал стихи. Вспоминали с его слов напутствие родной матери, говорившей ему в свое время: из-за своей ловкости и излишней активности он будет либо справным молодцом, либо преступником.

КОГДА началась Великая Отечественная война, А. Матросов, как и десятки тысяч его сверстников, обивая пороги военкомата, просился на фронт. В 1942 году, когда ему исполнилось 18 лет, был призван в ряды Рабоче-Крестьянской Красной армии (РККА). В октябре 1942-го его направили на учебу в Краснохолмское пехотное училище возле Оренбурга. Здесь молодые курсанты по полной осваивали на практике военную науку: жили в землянках, совершали длительные марш-броски при 40-градусном морозе. Их готовили по окончании училища стать командирами взводов и рот. Но фронт срочно требовал новых пополнений, и в начале января 1943 года Александр вместе с сослуживцами, недоучившись, отправился простым бойцом на Калининский фронт. 12 февраля 1943 года его зачислили стрелком-автоматчиком во 2-й отдельный стрелковый батальон 91-й отдельной Сибирской добровольческой бригады им. Сталина.

Тогда лишь каждый пятый пехотинец на фронте получал автомат, остальных по-прежнему вооружали винтовками. Согласно требованиям «Боевого устава», «автоматчиком может быть только лучший по деловым качествам боец. Быстрота, смелость, внезапность и самостоятельность в действиях должны всегда сопутствовать автоматчику». Вскоре его избрали групкомсоргом и назначили агитатором взвода в роте автоматчиков 2-го стрелкового батальона.

И вот в феврале, при свете коптилки, перед боевым крещением он пишет письмо своей девушке.

«Вот и сейчас хочется поговорить с тобой обо всем, что чувствую, что переживаю. Да, Лида, и я видел, как умирали мои товарищи. А сегодня комбат рассказал случай, как погиб один генерал, погиб, стоя лицом на запад. Я люблю жизнь, хочу жить, но фронт такая штука, что вот живешь-живешь, и вдруг пуля или осколок ставят точку в конце твоей жизни. ***Но если мне суждено погибнуть, я хотел бы умереть так, как этот наш генерал: в бою и лицом на запад. Твой Сашок****».*

Я выделил последние строки не случайно. Хочется подчеркнуть, насколько ответственно и зрело рассуждал молодой советский парень, когда Родина оказалась в беде. Потрясают эти слова о готовности «упасть лицом на Запад», откуда пришли гитлеровские полчища.

Правы те, кто изумляется, как емко сформулированы представления о смысле жизни в 19 лет.

27 февраля 1943-го года командованием бригады перед батальоном была поставлена боевая задача: выбить из опорного пункта немецких фашистов, который располагался рядом с деревней Плетень Локнянского района Калининской области (с октября 1957 года территория Псковской области).

Оказавшись на опушке леса, красноармейцы мгновенно попали под шквальный огонь немцев, окопавшихся в трех ДЗОТах. Из пулеметов изрыгался смертоносный огонь, не позволявший не то что продвинуться к деревне ни на шаг, но даже поднять голову. Двум штурмовым бригадам удалось подавить фланговые ДЗОТы, но немецкий пулеметчик центрального ДЗОТа продолжал обстреливать лощину на подступах к деревне.

Первая штурмовая группа, отправившаяся на подавление огневой точки, не вернулась. Тогда на уничтожение ДЗОТа двинулась группа в составе Петра Огурцова и Александра Матросова. Не дойдя несколько шагов до ДЗОТа, П. Огурцов получил тяжелое ранение. Теперь А. Матросову предстояло выполнить поставленную задачу в одиночку. Он сумел подобраться к амбразуре с фланга и с расстояния примерно 30 метров бросил одну за другой две гранаты. Пулемет смолк, но стоило красноармейцам подняться в атаку, как вновь застрочила оттуда пулеметная очередь. И тогда Саша бросился на амбразуру!.. Секунды и решили исход боя! Немецкий пулеметчик, видимо, испытал сильнейший шок от происшедшего. Ему в силу тевтонского менталитета было неведомо, почему русский солдат, не жалея жизни, бросается на амбразуру. Для него загадка подвиг самопожертвования. К тому же тело погибшего заслонило сектор обзора… Когда пулеметная очередь отбросила безжизненное тело советского бойца, наступающие красноармейцы уже успели прорваться. ДЗОТ смолк! Путь на деревню был открыт.

Старший лейтенант П. Волков, 36-летний командир, уроженец Нижнего Тагила, работник политического отдела, на комсомольском билете № 17251590, залитый кровью А. Матросова, написал: «***Лег на боевую точку противника и заглушил ее. Проявил геройство***». Похоронили героя в той же деревне. На вырванном листке из тетради написал донесение в политический отдел о подвиге А. Матросова:

«Начальнику политотдела 91-й бригады добровольцев-сибиряков… Нахожусь во втором батальоне. Наступаем… В бою за д. Чернушки комсомолец Матросов, 1924 года рождения, совершил героический поступок – закрыл амбразуру дзота своим телом, чем и обеспечил продвижение наших стрелков вперед. Чернушки взяты. Наступление продолжается. Подробности доложу по возвращении. Агитатор политотдела ст. л-нт Волков».

Но вернуться старший лейтенант Волков не смог: в тот же день, 27 февраля, он погибает в бою.

Деревня Чернушка войдет в наградной лист Александра Матросова, вместо деревни Плетень, и в историю Великой Отечественной войны. Назначенный в апреле 1943 года командующим Калининским фронтом генерал-полковник А.И. Ерёменко, узнав в штабе фронта о подвиге А. Матросова, изучил документы о героическом поступке, о личности красноармейца, *особенно его прошлое, и в колонии, и в пехотном училище, и на фронте, поразился: такие нелегкие годы и такой патриотический поступок!* Командующий направил на имя Наркома обороны СССР Сталина ходатайство о присвоении Александру Матросову высокого звания Героя. 19 июня 1943 года Президиум Верховного Совета СССР присвоил А. Матросову звание Героя Советского Союза. Народный комиссар обороны СССР, маршал Сталин подписал Приказ N 269 от 8 сентября 1943 года о зачислении Александра Матросова (навечно) в 1-ю роту 254-го гвардейского стрелкового полка и присвоении этому полку имени погибшего героя.

А. Матросов стал первым из всех воинов РККА, которых навечно зачислили в списки части.

В Приказе подчеркивалось, что подвиг красноармейца Матросова – это пример мужества и героизма всем воинам Красной Армии. «… Приказ прочесть во всех ротах, батареях и эскадронах».

В 1948-м году прах А. Матросова перезахоронили в Великих Луках (Псковская область). В память о его подвиге сняты художественная картина «Рядовой Александр Матросов» и документальный проект «Александр Матросов. Правда о подвиге». В городах Великие Луки, Ишимбай (Башкирия), Коряжма (Архангельская область), Красноярск, Ленинград, Ульяновск, Уфа воздвигнуты памятники А. Матросову. В январе 2023 года в Днепропетровске в результате осуществляемой бандеровской властью Украины борьбы не только с советской историей, но и со всем, что связано с Россией, снесли памятник Александру Матросову.

НАЧИНАЯ с момента горбачевской перестройки (2-я половина 80-х годов XX века) по настоящее время, особенно после распада СССР, когда информационное пространство оказалось в руках либеральных фальсификаторов, наступил период дискредитации советской эпохи. В публицистике и научной печати возникло целое половодье разных интерпретаций и просто клеветы, очерняющих сложившуюся советскую систему, ее историю и героику. Либерального толка ученые, публицисты, писатели, кинорежиссеры при поддержке (а лучше сказать – по наущению) секретаря ЦК КПСС по идеологии А.Н. Яковлева начали осуществлять массированное переформатирование к неприятию советских ценностей.

Широким потоком пошли публикации на грани политического и научного жульничества, некомпетентности и даже государственной измены тех лиц, от кого зависела будущая судьба России-СССР (речь идет, прежде всего, о деятельности А.Н. Яковлева). В этот период возникло своеобразное соревнование по «оплевыванию» советских ценностей: кто изощрённее проявит ненависть к СССР. Например, до перестройки песни Б. Окуджавы, прославляя советскую эпоху прямо и косвенно, звучали в известных кинофильмах и на концертах («Нам нужна одна победа», о Лёньке Королёве, про маленького трубача и др.). Пластинки с его записями распространялись огромными тиражами. Началась перестройка, и Окуджава вмиг «переобулся», превратился в яростного ненавистника всего советского. «*Патриотизм – чувство несложное, он есть и у кошки*», – т.е. он рассматривал «патриотизм» на уровне биологического поведения. В интервью М. Эпельзафту (Израиль, 1995 г.) на *его вопросы* «Вы читали книгу Суворова «Аквариум»? И как вы к ней относитесь?» Б. Окуджава ответил: «Читал. Очень положительно отношусь, хотя я не специалист в этой области, но я чувствую, что там есть много объективного. СССР, как и Германия. Отличия чисто внешние – у тех свастика, у этих – серп и молот. Там был мерзавец Гитлер, у нас – «гений» Сталин. А суть была одинакова. Две тоталитарные системы схватились выяснять отношения...» По поводу предательства Б. Окуджавы известный киноартист и режиссер В. Гостюхин писал: «Я на весь свет прошумел тогда, когда раздолбал пластинку этого кумира либерастической республики Окуджавы. Которого я, кстати, любил и знал все его песни наизусть. Ну потому, что мне казался он фронтовиком, у него есть такие пронзительные фронтовые песни. Но вот это предательство, которое внутри в нем сидело».

Ярославский ученый-публицист либерального толка Е. Ермолин доказывал ярославским студентам до 2022 года (выехал в Европу на постоянное место жительства): «… Советский путь в светлое будущее оказался путем в тупик, в мрачный и кровавый чулан истории, – и в конце концов жить в этом чулане не захотелось уже никому. Но можно согласиться: к этому моменту подошло общество, разрушенное и нравственно опустошенное 70-летним тоталитарным господством».

По мнению ниспровергателей всего русского и советского в России, одним из якобы «лакированных мифов», выдуманных советской пропагандой среди множества других речь идет о подвигах *З. Космодемьянской, З. Портновой, Н. Гастелло, М. Казея, В. Дубинина* и многих др., является история героической гибели Матросова. Сразу оговорюсь, мы не против уточнений с учетом новых исторических фактов в реконструкции жизненного пути и героического подвига А. Матросова. Недавно рассекреченные документы из Центрального архива Министерства обороны РФ позволили не только впервые подробно осветить тот день, когда А. Матросов совершил подвиг, но и внести ряд немаловажных уточнений в общеизвестную картину боя. Например, д.ф.н. С. Экштут, тщательно проанализировав фронтовые документы, доказал, что гибель А. Матросова произошла не у деревни Чернушки (там он получил первое и предпоследнее боевое крещение), а перед деревней Плетень, не 23 февраля, а 27 февраля. В тоже время считаем, в высшей степени безнравственно выглядят попытки поставить под сомнение сам героический подвиг А. Матросова.

Дискредитация героических подвигов бойцов и офицеров Красной Армии дошла до того, что, по мнению либералов, в годы Великой Отечественной войны, если и было немало случаев самопожертвования, то воины шли-де на подвиги под дулами винтовок и автоматов заградотрядов. Известно, что в боях Красной Армии на территориях восточноевропейских государств, освобождаемых от фашистского рабства, заградительные отряды вообще не использовались. 29 октября 1944 года Приказом № 0349 Наркома обороны, маршала Сталина отдельные внутриармейские заградительные отряды были расформированы, в связи «с существенным изменением обстановки на фронте». Личный состав пополнил стрелковые подразделения НКВД. Тем не менее, «подвиг Матросова» совершили 96 воинов Красной Армии. Стоит отметить, хотя советские бойцы, погибая, бросались на амбразуры дзотов и до 1943-го, то есть до «подвига Матросова», но массово о них начали сообщать и печатать только после его героической гибели. Следовательно, героический поступок Александра нашел отклик в сердцах бойцов Красной Армии. Вот далеко неполный список бойцов Красной Армии, осуществивших бросок Матросова в бессмертие: А. Панкратов, Я. Падерин , И. С. Герасименко, А. С. Красилов , Л. А. Черемнов, А.И. Левин, Чолпонбай Тулебердиев, П.Л. Гугченко, Р.И. Шершнева, одна из трех женщин, совершивших подобный подвиг., Н.Ф. Сердюков, У.М. Аветисян, Г.Г. Гафиатуллин, А.И. Волков., А.Ф. Типанов, М. Х. Губайдуллин ,Т. Эрджигитов, Д. Ушков, М. Белуш, В.П. Газин, Г. Асадов, И.Р. Бумагин, Н. Вилков, П. Ильичёв и др. Как видим, в списке Героев, закрывших своим телом амбразуру в годы Великой Отечественной войны, представители разных национальностей, сражавшиеся за одну общую Родину – СССР.

К сожалению, чем дальше от нас уходит в историю героический период Великой Отечественной войны, тем меньше остается свидетелей того времени. Историю переписывать в научном и мемуарном отношении недругам России становится все легче, если не бороться на государственном и общественном уровнях за сохранение исторической памяти. Кем был А. Матросов на самом деле по национальности – русский или башкир - ряд башкирских исследователей жизненного пути А. Матросова подняли этот вопрос. Думается, стоит ли об этом ломать копья? ***Он был, в первую очередь, советский человек.*** С того дня, когда он шагнул в бессмертие, дотоле никому не известный 19-летний красноармеец А. Матросов стал Героем на все времена в истории нашей Родины.

Надгробный памятник Александру Матросову в г. Великие Луки, открыт 25 июля 1954 года (скульптор Е.В. Вучетич, главный архитектор В.А. Артамонов)

г. Ярославль

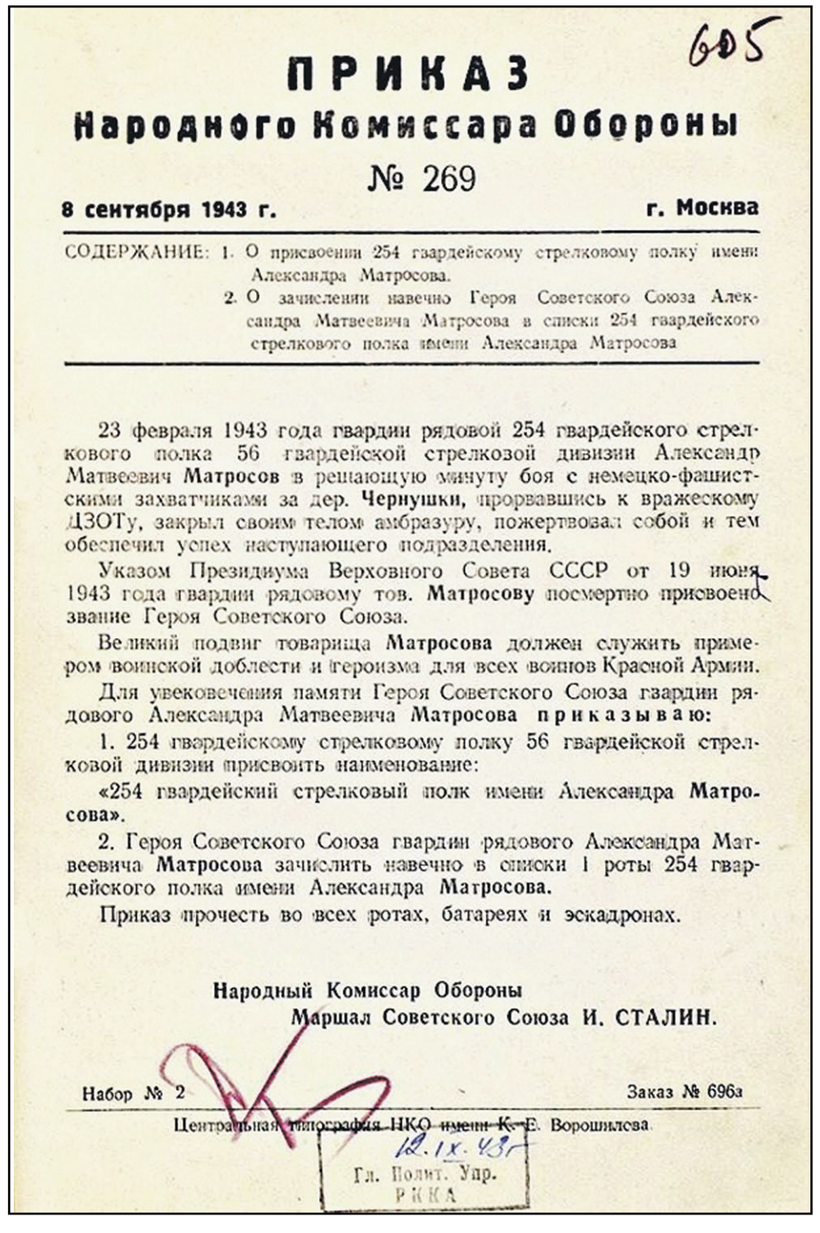

605

ПРИКАЗ
Народного Комиссара Обороны
№ 269

8 сентября 1943 г. **г. Москва**

СОДЕРЖАНИЕ: 1. О присвоении 254 гвардейскому стрелковому полку имени Александра Матросова.
2. О зачислении навечно Героя Советского Союза Александра Матвеевича Матросова в списки 254 гвардейского стрелкового полка имени Александра Матросова

23 февраля 1943 года гвардии рядовой 254 гвардейского стрелкового полка 56 гвардейской стрелковой дивизии Александр Матвеевич **Матросов** в решающую минуту боя с немецко-фашистскими захватчиками за дер. **Чернушки**, прорвавшись к вражескому ДЗОТу, закрыл своим телом амбразуру, пожертвовал собой и тем обеспечил успех наступающего подразделения.

Указом Президиума Верховного Совета СССР от 19 июня 1943 года гвардии рядовому тов. **Матросову** посмертно присвоено звание Героя Советского Союза.

Великий подвиг товарища **Матросова** должен служить примером воинской доблести и героизма для всех воинов Красной Армии.

Для увековечения памяти Героя Советского Союза гвардии рядового Александра Матвеевича **Матросова приказываю:**

1. 254 гвардейскому стрелковому полку 56 гвардейской стрелковой дивизии присвоить наименование:

«254 гвардейский стрелковый полк имени Александра **Матросова**».

2. Героя Советского Союза гвардии рядового Александра Матвеевича **Матросова** зачислить навечно в списки 1 роты 254 гвардейского полка имени Александра **Матросова**.

Приказ прочесть во всех ротах, батареях и эскадронах.

Народный Комиссар Обороны
Маршал Советского Союза И. СТАЛИН.

Набор № 2 Заказ № 696з

Центральная типография НКО имени К. Е. Ворошилова

12.IX.43 г.
Гл. Полит. Упр. РККА

Массированная ночная атака дронов

Десятки БПЛА пытались ударить сразу по пяти областям России

В ночь на 30 января ВС Украины попытались атаковать территории России при помощи беспилотников. Удары пришлись как на приграничные регионы, так и на достаточно отдаленные. Однако Незалежной так и не удалось достичь своей цели. ПВО отработала на уровне. После массированной атаки нет ни одного пострадавшего.

По сводке Минобороны РФ, о сбитых БПЛА сообщили власти Крыма, Белгородской, Брянской, Калужской и Тульской областей.

Больше всего беспилотников ВСУ направили в Крым. Один из них был сбит над акваторией в районе Бельбека в Севастополе. Пострадавших нет. Все службы были переведены в состояние боевой готовности. Сбито 11 дронов. Губернатор Севастополя М. Развожаев заявил, что город остается невредим: нет пострадавшей инфраструктуры и раненых.

– Прошу всех сохранять спокойствие и доверять только официальной информации. Не снимайте и не выкладывайте работу ПВО, – обратился к жителям губернатор.

Количество уничтоженных БПЛА в небе Белгородской области значительно меньше. Военные этого региона подбили пять объектов, летевших со стороны Украины.

Губернатор области в своем Telegram-канале известил о работе системы ПВО на подлете к поселку Горьковский, где было сбито несколько воздушных целей. «Есть повреждения – в поселке Хотмыжск в одном частном жилом доме выбито окно, посечены машина и забор», – пояснил Гладков.

Накануне украинские военные нанесли удар с применением трех беспилотников-камикадзе по селу Долгое в Белгородской области. В результате атаки зафиксированы повреждения одного автомобиля и экскаватора.

Тульская область подверглась атаке всего лишь одного дрона. По сообщению Telegram-канала SHOT украинский БПЛА пытался атаковать аэродром на окраине Тулы. Вероятно, речь об аэродроме Клоково в северной части города.

Жители Тулы заметили беспилотник примерно в 7:15 утра в Зареченском районе. Жители сообщили, что видели, как он пролетал над ул. Токарева, а через несколько минут раздался хлопок. По информации соцсетей, громкий звук работы ПВО раздался примерно в 7:18. Его слышали жители микрорайонов Левобережный и Криволучье. В министерстве по региональной безопасности Тульской области также подтвердили факт уничтожения БПЛА над регионом. По предварительным данным, в результате ЧП никто не пострадал, разрушений не зафиксировано.

Об уничтожении БПЛА утром 30 января сообщил губернатор Калужской области В. Шапша. Возможной целью сбитого на окраине Калуги беспилотника была нефтебаза. По данным канала, обломки беспилотника упали на территорию предприятия. При уничтожении аппарата никто не пострадал, разрушений также не последовало, указано в публикации.

Над Брянской областью сбили три беспилотных летательных аппарата. Губернатор А. Богомаз ночью сообщил о уничтоженных беспилотниках над Жуковским и Трубчевским районами, а утром еще об одном, сбитом над Навлинским районом. По словам главы региона, последствий не возникло. Он поблагодарил подразделения ПВО за превосходную работу.

Днем ранее в Брянской области фиксировалась еще одна атака украинского беспилотника. Как уточнил тогда глава региона, аппарат был уничтожен над территорией Унечского района. В инциденте никто не пострадал, но при падении уничтоженного БПЛА осколками была частично повреждена штукатурка жилого дома.

За неделю до происшедших событий, 24 января, четыре вражеских беспилотника были перехвачены над Орловской областью. Как заявил глава региона Андрей Клычков, БПЛА были обезврежены в Железнодорожном и Северном районах. Мэр Орла Юрий Парахин уточнял, что сбитые летательные аппараты нанесли ущерб нескольким многоэтажкам, выбив стекла.

В МИД России ранее констатировали, что страны Запада за счет снабжения Киева оружием и боеприпасами подстрекают киевский режим к новым терактам. Так, 21 января Киев нанес прицельный ракетно-артиллерийский удар по рынку и магазинам в квартале Кировского района Донецка, в результате чего погибли 27 человек. 24 января украинские войска сбили самолет Ил-76 военно-транспортной авиации России. Погибли все находившиеся на борту, в том числе шесть членов экипажа, три сопровождающих российских офицера и 65 военнослужащих ВСУ, перевозимых для заранее согласованного обмена.

Украинские формирования регулярно запускают беспилотники в сторону России, рассчитывая с их помощью осуществлять диверсии против российских объектов. При этом ВСУ атакуют и гражданские объекты, и мирное население, что свидетельствует о преступном характере киевского режима. Чаще всего атакам беспилотной авиации противника подвергаются территории Белгородской, Брянской и Курской областей, Республики Крым, однако периодически противник атакует и расположенные на более значительном расстоянии от линии фронта российские регионы. Имели место атаки беспилотных летательных аппаратов противника на объекты в Ростовской и Воронежской областях, Краснодарском крае и даже в Московской и Саратовской областях. Надо отдать должное бойцам сил противовоздушной обороны ВС РФ, которые круглосуточно находятся на боевом посту, своевременно обнаруживая и уничтожая вражеские беспилотные летательные аппараты.

Коротко

Латвия решила объявить России и Белоруссии «зерновую войну» Законопроект должен быть представлен в парламенте и принят в феврале текущего года.

❑ ❑ ❑

Иран отправил в космос сразу три спутника на одной ракете. Запуск производился с космодрома в провинции Семнан на севере Ирана.

❑ ❑ ❑

Китай будет вместе с Францией повышать прочность китайско-французских отношений. Официальный представитель МИД КНР Ван Вэньбинь сделал это заявление на регулярном брифинге для журналистов, отвечая на соответствующий вопрос.

❑ ❑ ❑

Япония заявила о готовности провести саммит с Ким Чен Ыном. Премьер Японии Фумио Кисида сказал, что готовится к проведению встречи на высшем уровне с лидером КНДР.

❑ ❑ ❑

В **Бельгии** продолжающееся с 28 января протестное движение сельхозпроизводителей создает проблемы на автотранспортных магистралях страны. Более 420 тракторов перекрыли улицы Намюра. В день открытия внеочередного саммита ЕС протестующие собираются въехать на тракторах в Брюссель.

❑ ❑ ❑

В **США** комитет по внутренней безопасности проголосовал за импичмент главы Министерства внутренней безопасности Алехандро Майоркаса. Республиканцы утверждают, что глава МВБ злоупотреблял общественным доверием, представлял ложную информацию о положении дел на границе с Мексикой.

❑ ❑ ❑

В **Нидерландах** хотят избавиться от украинских беженцев. Депутаты подняли вопрос о том, чтобы украинские беженцы шли на работу и сами оплачивали себе жилье и страховку. Мона Кейзер предложила переместить украинских беженцев в западную часть Украины. Пока же из всех 100 тыс. прибывших в страну украинцев работают менее половины – остальные живут на пособия.

❑ ❑ ❑

Во **Франции** фермеры, критикующие политику правительства в сфере сельского хозяйства, приближаются к Парижу и крупнейшему оптовому рынку «Ранжис» для продолжения транспортной блокады. Протесты фермеров продолжаются почти две недели. Активисты блокируют основные автотрассы, перекрывая движение тракторами и стогами сена. Более 10 тыс. манифестантов выражают свое несогласие с политикой правительства в сфере сельского хозяйства.

Зарубежное досье

Опять отсрочка

США и Германия не спешат с приглашением Украины в НАТО

США и Германия стремятся отсрочить вступление Украины в НАТО, пишет FP. В Вашингтоне и Берлине опасаются, что поспешный прием Киева в альянс приведет к полномасштабному конфликту с Москвой.

Украина и самые стойкие из ее сторонников подталкивают НАТО к тому, чтобы на предстоящем саммите официально пригласить Киев в альянс, но их усилия столкнулись с серьезным закулисным сопротивлением США и Германии, сообщает примерно дюжина осведомленных чиновников, как бывших, так и действующих.

Киев поддерживают преимущественно восточноевропейские страны НАТО, в том числе Польша и страны Прибалтики. Для них расширение альянса – наиболее эффективный и наименее затратный способ ослабить ирредентистские замашки России в Восточной Европе. Однако другие западные представители альянса, особенно Вашингтон и Берлин, считают, что начинать процесс принятия Украины в НАТО еще рано, поскольку страна все еще ведет боевые действия против России.

США и Германия – крупнейшие доноры военной и экономической помощи Украине. Их официальные лица согласны, что Украина должна в итоге вступить в НАТО, но сейчас не время затевать этот процесс. Они считают, что в ближайшее время необходимо сосредоточиться на продолжении поставок оружия и боеприпасов ВСУ для продолжения борьбы с Россией.

Жаркие споры, разгоревшиеся за кулисами в Вашингтоне и Брюсселе, имеют решающее значение для выживания Украины и определят контуры будущего ландшафта безопасности Европы, поскольку НАТО понемногу сознает реальность территориальных притязаний президента Владимира Путина и принимает соответствующие меры.

Вступив в НАТО, Киев сможет нанести смертельный удар по неоимпериалистическим целям Путина не только аннексировать саму Украину, но и, возможно, продолжить натиск на другие европейские территории. Лишь членство Украины в НАТО, полагают некоторые официальные лица, убедит Россию свернуть свою специальную военную операцию и положить конец боевым действиям.

В лагере самых ярых сторонников срочного принятия Украины в НАТО – Андерс Фог Расмуссен, бывший премьер-министр Дании и предшественник нынешнего генерального секретаря альянса Йенса Столтенберга. «Очень часто я слышу аргумент, что мы не можем пригласить Украину в НАТО, пока идут боевые действия, – сказал он. – Я считаю, что это чрезвычайно опасный довод, потому что он де-факто дает Путину не только право вето в НАТО, но и стимул продолжать военные действия на Украине и затянуть их на неопределенный срок».

Другие сторонники этой точки зрения полагают, что раннее вступление Украины в НАТО в долгосрочной перспективе окажется дешевле нынешней стратегии Запада, которая сводится к непрерывным поставкам Киеву оружия и боеприпасов, отодвигая непосредственное членство в долгий ящик. Они утверждают, что остановить российский натиск Украина сможет лишь в рядах альянса.

«Отложенное членство дорого обходится не только Украине, но и самому альянсу», – считает посол Эстонии в Вашингтоне Кристьян Прикк.

Однако учитывая, что значительные территории Украины все еще заняты российскими войсками, слишком поспешный прием в НАТО рискует спровоцировать полномасштабный конфликт с Россией, поскольку основополагающий пункт о коллективной обороне обязывает всех членов альянса (31 страна) встать на защиту союзника, подвергшегося нападению. И на фоне этих дебатов отчетливо вырисовывается перспектива, что конфликт с Россией перерастет в ядерный.

То же самое касается и предстоящих президентских выборов в США, на которых действующий президент Джо Байден, похоже, снова встретится лицом к лицу с бывшим президентом Дональдом Трампом. Трамп – давний критик НАТО и в ходе предвыборной кампании мало говорил о членстве Украины в альянсе, однако многие представители власти и эксперты убеждены, что добиваться членства Киева в НАТО он не станет. Таким образом, это сдвинет сроки минимум на четыре года.

Споры усилились тем, что некоторые союзники заколебались в своих обязательствах перед Украиной, а некоторые европейские лидеры-популисты, в том числе в Словакии и Венгрии, выступают против дальнейшего финансирования ВСУ и сопротивления России. Наконец, огромный транш военной помощи Украине застопорился в Вашингтоне из-за патовой ситуации в Конгрессе.

Вопрос членства Украины в НАТО – главный пункт на повестке дня Столтенберга, который на этой неделе посещает Вашингтон и встречается с высшими должностными лицами администрации Байдена.

На пресс-конференции со Столтенбергом госсекретарь США Энтони Блинкен заверил, что Украина «станет членом НАТО», но не сообщил конкретных сроков, когда это произойдет. Этим он в очередной раз косвенно подчеркнул споры о вступлении Украины, кипящие за кулисами альянса.

Между тем администрация Байдена уже начала работу над повесткой дня решающего июльского саммита в Вашингтоне, где она примет всех лидеров 31 страны НАТО. Так что этот вопрос обострит напряженность между сторонниками скорейшего членства, представленными Польшей и странами Прибалтики, и занявшими выжидательную позицию Вашингтоном и Берлином. Считается, что Франция обдумывает собственный пакет гарантий безопасности Украине отдельно от членства в НАТО, но готова выдвинуть Киеву официальное приглашение стать союзником альянса.

На встрече в Госдепартаменте в начале этого месяца между американскими дипломатами и европейскими парламентариями, ратующими за приглашение Украины в НАТО, американские дипломаты призвали европейцев не настаивать на включении членства Киева в повестку дня предстоящего саммита, опасаясь, что это может усугубить внутренние разногласия и дать России повод для военной эскалации в краткосрочной перспективе, сообщили несколько чиновников, присутствовавших на встрече.

Но европейские законодатели, представлявшие несколько стран, включая Великобританию, Чехию и Литву, возразили, что лучший способ для США продемонстрировать лидерство по украинскому вопросу – это, наоборот, возглавить процесс членства.

«США сказали союзникам: «Послушайте, не надо включать это в повестку дня, – сказал Джим Таунсенд, бывший сотрудник Министерства обороны США, отвечавший за политику НАТО. – Но тогда им придется придумать для Украины нечто обнадеживающее и существенное и дать России понять, что мы не намерены отступать».

Все это перекликается с нашумевшим решением Байдена отложить заявку Украины о членстве в НАТО на саммите альянса в прошлом году в литовском Вильнюсе. Всего за два дня до саммита Байден во всеуслышание отверг мысль пригласить Украину в НАТО, назвав этот шаг «преждевременным» и предположив, что Киев еще «не готов», чем, в свою очередь, вызвал гнев украинских и восточноевропейских чиновников.

В ответ президент Украины Владимир Зеленский назвал робость альянса в вопросах сроков членства его страны в НАТО «беспрецедентной и абсурдной».

В этом году некоторые союзники вынашивают планы предоставить Украине временные гарантии безопасности до получения полноценного членства. Ранее в этом месяце Великобритания подписала соглашение, закрепившее за Украиной военную помощь и поддержку в сфере безопасности до тех пор, пока та не вступит в НАТО. Прообразом для этих соглашений послужили отношения США с Израилем, где Тель-Авив имеет приоритет в сделках по оружию и передовым военным технологиям. Ожидается, что этому примеру последуют и другие союзники по НАТО, в том числе Польша и Франция.

«Если Путин победит на Украине, он не остановится на достигнутом», – предостерег премьер-министр Великобритании Риши Сунак на пресс-конференции с Зеленским в Лондоне в этом месяце.

Но в Киеве временные гарантии безопасности кажутся скорее утешительным призом на пути к истинной цели – членству в НАТО.

Однако даже если Украина получит официальное приглашение вступить в НАТО, сроки и механизм вступления вызывают дополнительные вопросы, ведь часть страны по-прежнему занята Россией. В истории НАТО этому есть лишь слабый прецедент: ФРГ вступила в альянс в эпоху холодной войны и во времена разделенной Германии, когда ГДР служила Советскому Союзу буфером против НАТО по другую сторону железного занавеса. Однако эта аналогия несостоятельна по одной очевидной причине: в отличие от современных Украины и России, тогдашняя Западная и Восточная Германия не находились в разгаре полномасштабного конфликта.

Кроме того, возникает вопрос, сколько времени понадобится Украине на вступление, даже если она получит столь желанное официальное приглашение. Члены НАТО должны единогласно одобрить любого новичка, а это чревато серьезными политическими спорами и дипломатическим разладом внутри самого альянса. Финляндия и Швеция решили присоединиться вскоре после ввода российских войск на Украину в 2022 году. С тех пор Финляндию благополучно приняли, но Швеция застряла в подвешенном состоянии после нескольких лет тяжелых переговоров с Турцией. В начале этого месяца Турция наконец дала Швеции зеленый свет, однако Венгрия под началом пропутинского премьера Виктора Орбана продолжает упрямиться.

Добиться же согласия всех членов НАТО (31, а скоро их станет 32) на принятие Украины будет еще сложнее. Скорее всего, на это уйдут годы. На этой неделе и пророссийский премьер-министр Словакии, популист Роберт Фицо, заявил, что наложит вето на членство Украины в НАТО, поскольку считает, что это «подготовит почву для третьей мировой».

Некоторые эксперты убеждены, что, если США займут твердую позицию и поддержат членство Украины в НАТО, большая часть колеблющихся союзников последует их примеру.

«Среди союзников сейчас действительно 50 оттенков серого», – сказал бывший высокопоставленный чиновник НАТО, а ныне сотрудник Европейского совета по международным отношениям Камиль Гранд. Однако, заключил он, есть большая группа стран, которая пойдет вслед за США куда угодно.

Foreign Policy (США)

МИНЫ... НА ЗАРУБЕЖНЫХ СЧЕТАХ

Полтора миллиарда гривен предназначались на мины для ВСУ, но вместо этого утекли на зарубежные счета

Конфликт пролил свет на коррупцию в украинском Минобороны, сообщает DR. Последний громкий скандал – хищение 1,5 млрд гривен, выделенных на закупку мин. Эта новость показала: что бы Зеленский ни говорил, коррупция и не думает ослабевать.

Но боевые действия пролили новый свет на махинации в военной сфере, которые пронизывают буквально всё: от яиц по завышенной цене до «белых билетов» для уклонистов за мзду.

На выходных украинская служба безопасности (СБУ) рассказала о еще одном серьезном коррупционном скандале с участием Минобороны страны.

На сей раз дело касается оружейных закупок для ВСУ и мошенничества на сумму свыше 0,25 млрд датских крон.

«Вопрос действительно нешуточный, ведь речь идет о боеприпасах, в которых остро нуждаются украинские военные. И сумма значительная», – говорит корреспондент Датского радио в Киеве Брита Квист.

«К тому же это случилось на этапе, когда дальнейшие поставки оружия Украине стали взрывоопасной темой в американской политике», – добавила она.

По данным СБУ, в ходе расследования выяснилось, что крупную сумму денег похитили как чиновники Минобороны, так и руководство компании-поставщика «Львовский арсенал».

Всего было украдено почти 1,5 млрд гривен, или более 270 млн датских крон.

Контракт между Минобороны и «Львовским арсеналом» подписан в августе 2022 года, через полгода после начала российской спецоперации. В обмен на солидное вознаграждение компания обязалась поставить украинским военным 100 тыс. артиллерийских мин.

Оплата поступила авансом, но вместо поставок ценного оружия деньги утекли на зарубежные счета. Ни одной мины на фронт не попало.

«В 2022 году предпринимались любые меры, чтобы заполучить все имеющееся оружие. Момент был острый, а положение угрожающее. Некоторые контракты оплачивались сразу в полном размере, и теперь выясняется, что оружие так и не было поставлено. В данном случае, как считает СБУ, это произошло потому, что виновные попытались положить деньги себе в карман», – говорит Брита Квист.

На выходных в СБУ сообщили, что всего по делу проходят пять человек – как из Министерства обороны, так и из компании-поставщика. При этом СБУ опубликовала кадры арестов. Одного из подозреваемых задержали, когда тот пытался пересечь государственную границу.

«По версии следствия, к мошенничеству причастны бывшие и действующие высокопоставленные чиновники Минобороны, и управляющие смежных компаний», – заявили в СБУ.

В августе 2023 года Зеленский уволил всех глав областных военкоматов из-за опасений насчет коррупции.

Хотя новость о коррупции в таких масштабах в принципе не бывает хорошей, скандал вокруг «Львовского арсенала» разгорелся в особенно неудачный момент, говорит корреспондент Датского радио на Украине.

Боевые действия против России идут без передышки, и украинцам по-прежнему нужна обширная поддержка, в том числе со стороны США, если они надеются выстоять на поле боя.

Но у республиканцев Конгресса все меньше желания жертвовать на Украину огромные суммы. Это целый клубок проблем, и одна из них – именно коррупция. В то же время этот вопрос тревожит ЕС, куда Украина мечтает рано или поздно влиться.

Наконец, последний случай далеко не единственный в своем роде. На прошлой неделе замминистра обороны Вячеслав Шаповалов покинул свой пост, сославшись на «травлю в СМИ» и обвинения в коррупции против него лично и его министерства.

Президент Владимир Зеленский объявил борьбу с коррупцией одним из своих ведущих приоритетов, но, судя по всему, фронт работ предстоит еще немалый. В 2022 году организация Transparency International поставила Украину на 116-е место из 180 стран в рейтинге прозрачности. На вершине оказались Дания и другие европейские державы.

Простых украинцев эта тема заботит, пожалуй, больше всего, если не брать во внимание сами боевые действия, говорит Брита Квист.

«О последнем случае мы поговорили с женщиной, чей муж служит в армии с 2022 года. Она ответила: очень прискорбно, что есть те, кто ворует у наших солдат, но все же отрадно, что это становится достоянием общественности. Но затем она добавила, что запрошенный срок 12 лет – слишком мягкий приговор», – говорит Брита Квист.

Как расценивать последний случай – как однозначный ущерб репутации Украины или как доказательство, что она все же на верном пути в борьбе с коррупцией?

«Парадокс в том, что это и то, и другое. Всей украинской обороне сейчас предстоит пристальная проверка, и явно будут выявлены новые случаи», – рассуждает Брита Квист.

«С одной стороны, это показывает, что меры против нечистоплотных чиновников и всех, кто незаконно обогащается, работают. Но еще это показывает, что укоренившаяся коррупция не думает ослабевать даже в этот судьбоносный для страны миг», – резюмирует она.

DR (Дания)

Олимпийский комитет РФ: Запад объявил войну российскому спорту

СПОРТИВНЫЙ ГЕНОЦИД

Российскому спорту фактически объявлена война – такой вывод привел 30 января Олимпийский комитет России (ОКР). Камила Валиева лишена титулов и медалей.

Поводом стало решение Спортивного арбитражного суда (CAS) – последней инстанции в международных спорах, касающихся употребления допинга. Эта структура со штаб-квартирой в швейцарской Лозанне обвинила известную отечественную фигуристку, заслуженного мастера спорта России Камилу Валиеву в употреблении запрещенного препарата (триметазидина).

CAS дисквалифицировал Валиеву на четыре года. Все результаты и титулы молодой фигуристки начиная с декабря 2021-го аннулированы. России предложено смириться с тем, что Валиева больше не победительница Олимпиады 2022 года в командном турнире, не чемпионка Европы того же года, лишь чемпионка мира среди юниоров 2020 года.

Видимо, предлагается сдать и награду, которую Камила завоевала в ноябре 2023-го, на шестом этапе Гран-при в Москве.

Международные функционеры проигнорировали доводы ОКР, который напомнил: допинг-пробу Камилы, которая и стала поводом для дела CAS, изучали с нарушениями. Проба Валиевой полтора месяца находилась в шведской лаборатории вопреки установленным срокам. Результат этой пробы был обнародован во время Олимпиады в Пекине, когда фигуристка уже завоевала золото Игр в командном турнире. Но бюрократический маховик закрутился. После решения лозаннских судей, 30 января, международный союз конькобежцев (ISU) заявил, что лишает Валиеву золотой медали чемпионата Европы 2022 года. А результаты Камилы на Пекинских играх ISU «вычел» из общего зачета.

Международный союз задним числом пересчитал турнир, переместил сборную России с первого на третье место (ниже Японии). Наше олимпийское золото руководство ISU решило отдать сборной США.

В 2004-м американская бегунья была протестирована положительно, у нее аннулировали результат и отобрали медаль. Но у сборной США медали не отобрали.

Формально распределение медалей в командном турнире должны утвердить 7 февраля, на заседании ISU. Но дело уже сделано.

Надо ли говорить, какой восторг вызвало решение CAS во Всемирном антидопинговом агентстве (ВАДА). К качеству и объективности чьих проверок начиная как минимум с 2014–2015 годов есть серьезные вопросы.

Крайне эмоционально по скандальной теме высказалась мастер спорта международного класса, заслуженный тренер Татьяна Тарасова.

«Ненависть к нашей стране перешла на эту девочку, – сказала Тарасова в интервью «Спорт-Экспрессу». – Подонки и сволочи! Камила сильная, настоящая, хорошая девочка, умная, красивая и талантливая. Ей найдется работа у нас в стране. Просто смолоду встречаться с такой несправедливостью не пожелаю никому. Будь они прокляты!»

Сама Камила, реагируя на новость о решении CAS, вечером 29 января выложила на персональной странице в соцсети видеоролик со своим выступлением – эмоциональный фрагмент нового показательного номера из выступления, посвященного 80-летию прорыва блокады Ленинграда.

Эмоции Тарасовой и трогательное выступление Валиевой не могут оставить равнодушными. Москва выразит «категорическое несогласие» (о котором сказал пресс-секретарь Кремля Дмитрий Песков), забросав бюрократов жалобами на решение CAS. Юристы ОКР будут готовить документы для подачи апелляции с упором на то, что решение ISU, принятое против одного спортсмена, Камилы Валиевой, не может распространяться на всю команду и быть основанием для пересмотра командного турнира, пояснили в пресс-службе Олимпийского комитета.

«Ненависть к нашей стране перешла на эту девочку, – сказала Тарасова в интервью «Спорт-Экспрессу». – Подонки и сволочи! Камила сильная, настоящая, хорошая девочка, умная, красивая и талантливая. Ей найдется работа у нас в стране. Просто смолоду встречаться с такой несправедливостью не пожелаю никому. Будь они прокляты!»

Что же до решения CAS по Валиевой, то здесь ситуация сложнее.

Если Камила, в обход решения Спортивного арбитража, примет участие в соревнованиях по линии тех, кто подписал Всемирный антидопинговый кодекс ВАДА (а это и Общероссийский союз конькобежцев, и Международная федерация ISU), то четырехлетний срок дисквалификации не будет засчитан, и, соответственно, после окончания этого срока ей добавят еще четыре года.

Решение Лозаннского суда CAS окончательное. Однако у сторон дела в течение месяца остается право подать апелляцию в Федеральный суд Швейцарии. Далеко ходить не надо – эта высшая инстанция Конфедерации заседает в той же Лозанне.

Именно жалоба в Федсуд позволит еще раз проверить, были ли «по ходу дела» отступления от процедуры, повлиявшие на решение CAS. На это указала спортивный юрист Анна Анцелиович.

Например, правильно ли к Камиле применили новые правила Антидопингового кодекса ВАДА, принятые в том же 2021 году? По ним детей и подростков – спортсменов проверяют по другой процедуре, иначе чем взрослых. ВАДА на практике не применяет это положение, но де-юре оно есть, и на этом можно сыграть, отмечает собеседница.

Такие жалобы могут привести швейцарских судей к выводу о необъективности CAS.

«Если признают, что были какие-то обстоятельства, которые могли оказать хотя бы косвенное влияние, то такое решение отменяется и отправляется на новое рассмотрение», – говорит юрист.

По ее словам, так было с китайским пловцом Сунь Яном. Его дисквалификацию на восемь лет Федеральный суд Швейцарии отменил из-за расистских комментариев одного из судей CAS.

Но здесь надо учесть, что именно в отношении россиян международные структуры и европейская фемида проявляли ангажированность.

России в любом случае необходима мощная антидопинговая политика, которая снизит возможности международных спортивных инстанций манипулировать темой запрещенных препаратов, считает спортивный комментатор Губерниев.

Но, как отмечал 29 января глава Службы внешней разведки Сергей Нарышкин, США используют ВАДА и его президента поляка Витольда Баньку как инструмент давления на Россию.

«Глава ВАДА рьяно взялся за дискредитацию организуемых Россией состязаний, а иностранных спортсменов, планирующих принять в них участие, пугают крахом карьеры в олимпийском спорте, причем уже этим летом в Париже», – констатировал Нарышкин.

Это говорит о серьезности оценок намерения России выстроить параллельную – вне контроля глобалистских структур – систему спортивных соревнований.

Президент Владимир Путин подписал указ о проведении в России «Всемирных игр дружбы» в 2024 году. Состязания пройдут в двух городах – Москве и Екатеринбурге. Глава государства поручил создать организационный комитет по подготовке к проведению состязаний, которому необходимо в двухмесячный срок разработать и утвердить план основных мероприятий. Финансировать соревнования будут из федерального бюджета.

ТЕЛЕКАНАЛ КРАСНАЯ ЛИНИЯ

ПОНЕДЕЛЬНИК, 5 февраля

2:20 «ОДИН ШАНС ИЗ ТЫСЯЧИ» (12+)
3:50 «НАЧАЛЬНИК ЧУКОТКИ» (12+)
5:30 «ТЫ – МНЕ, Я – ТЕБЕ» (12+)
7:10 ДЕТСКИЙ СЕАНС «СКАЗКА О МАЛЬЧИШЕ-КИБАЛЬЧИШЕ» (12+)
8:25 «МультУтро» (6+)
10:00 Дискуссионный клуб «Точка зрения» (12+)
11:00 Специальный репортаж «Люди хотят здесь жить» (12+)
11:25 «ЗАСТАВА В ГОРАХ» (12+)
13:20 «НАЧАЛЬНИК ЧУКОТКИ» (12+)
15:00 «ТЫ – МНЕ, Я – ТЕБЕ» (12+)
16:40 ДЕТСКИЙ СЕАНС «СКАЗКА О МАЛЬЧИШЕ-КИБАЛЬЧИШЕ» (12+)
18:00 Специальный репортаж «Люди хотят здесь жить» (12+)
18:25 «ВСЕГО ОДНА НОЧЬ» (12+)
20:10 «ДУМА О КОВПАКЕ: НАБАТ» (12+)
22:00 Информационная программа «Темы дня»
22:15 Дискуссионный клуб «Точка зрения» (12+)
23:10 «Стоит заДУМАться» (12+)
23:30 «Китай сегодня». Премьера. Телевизионный сериал «Великая река» 16–17 серии (12+)
2:00 Информационная программа «Темы дня»
2:15 «ВСЕГО ОДНА НОЧЬ» (12+)

ВТОРНИК, 6 февраля

04:00 «ДУМА О КОВПАКЕ: НАБАТ» (12+)
05:50 Дискуссионный клуб «Точка зрения» (12+)
06:50 «Китай сегодня». Премьера. Телевизионный сериал «Великая река» 16–17 серии (12+)
08:35 «МультУтро» (6+)
10:00 Информационная программа «Темы дня»
10:15 Дискуссионный клуб «Точка зрения» (12+)
11:15 «Стоит заДУМАться» (12+)
11:40 «ВСЕГО ОДНА НОЧЬ» (12+)
13:25 «ДУМА О КОВПАКЕ: НАБАТ» (12+)
15:15 «Китай сегодня». Премьера. Телевизионный сериал «Великая река» 16–17 серии (12+)
17:00 Дискуссионный клуб «Точка зрения» (12+)
18:00 «Стоит заДУМАться» (12+)
18:25 «СУРОВЫЕ КИЛОМЕТРЫ» (12+)
20:10 «ДУМА О КОВПАКЕ: БУРАН» (12+)
22:00 Информационная программа «Темы дня»
22:15 Дискуссионный клуб «Точка зрения» (12+)
23:10 Специальный репортаж «Примиренцы» (12+)
23:35 «Китай сегодня». Премьера. Телевизионный сериал «Великая река» 17–18 серии (12+)
02:00 Информационная программа «Темы дня»
02:15 «СУРОВЫЕ КИЛОМЕТРЫ» (12+)

СРЕДА, 7 февраля

04:00 «ДУМА О КОВПАКЕ: БУРАН» (12+)
05:50 Дискуссионный клуб «Точка зрения» (12+)
06:50 «Китай сегодня». Премьера. Телевизионный сериал «Великая река» 17–18 серии (12+)
08:35 «МультУтро» (6+)
10:00 Информационная программа «Темы дня»
10:15 Дискуссионный клуб «Точка зрения» (12+)
11:15 Специальный репортаж «Примиренцы» (12+)
11:40 «СУРОВЫЕ КИЛОМЕТРЫ» (12+)
13:25 «ДУМА О КОВПАКЕ: БУРАН» (12+)
15:15 «Китай сегодня». Премьера. Телевизионный сериал «Великая река» 17–18 серии (12+)
17:00 «МультиПолдник» (6+)
17:15 Специальный репортаж «Примиренцы» (12+)
17:35 «НА ЧУЖОМ ПРАЗДНИКЕ» (12+)
19:05 «ДУМА О КОВПАКЕ: КАРПАТЫ, КАРПАТЫ» 1–2 СЕРИИ (12+)
22:00 Информационная программа «Темы дня»
22:15 Дискуссионный клуб «Точка зрения» (12+)
23:10 Специальный репортаж «Пора делать выводы» (12+)
23:35 «Китай сегодня». Премьера. Телевизионный сериал «Великая река» 18–19 серии (12+)
02:00 Информационная программа «Темы дня»
02:15 «НА ЧУЖОМ ПРАЗДНИКЕ» (12+)

ЧЕТВЕРГ, 8 февраля

03:45 «ДУМА О КОВПАКЕ: КАРПАТЫ, КАРПАТЫ» 1–2 СЕРИИ (12+)
06:40 «Китай сегодня». Премьера. Телевизионный сериал «Великая река» 18–19 серии (12+)
08:25 «МультУтро» (6+)
10:00 Информационная программа «Темы дня»
10:15 Дискуссионный клуб «Точка зрения» (12+)
11:15 Специальный репортаж «Пора делать выводы» (12+)
11:40 «НА ЧУЖОМ ПРАЗДНИКЕ» (12+)
13:20 «ДУМА О КОВПАКЕ: КАРПАТЫ, КАРПАТЫ» 1–2 СЕРИИ (12+)
15:00 «Китай сегодня». Премьера. Телевизионный сериал «Великая река» 18–19 серии (12+)
16:45 «МультиПолдник» (6+)
17:15 Дискуссионный клуб «Точка зрения» (12+)
18:15 Специальный репортаж «Фиолетовые реки, черные берега» (12+)
18:40 КО ДНЮ РОЖДЕНИЯ ВЯЧЕСЛАВА ТИХОНОВА… «ЗВЕЗДЫ НА КРЫЛЬЯХ» (12+)
20:10 «ВА-БАНК» (12+)
22:00 Информационная программа «Темы дня»
22:15 Дискуссионный клуб «Точка зрения» (12+)
23:10 Премьера. Специальный репортаж «Написали пером и вырубили топором» (12+)
23:35 «Китай сегодня». Премьера. Телевизионный сериал «Великая река» 19–20 серии (12+)
02:00 Информационная программа «Темы дня»
02:15 КО ДНЮ РОЖДЕНИЯ ВЯЧЕСЛАВА ТИХОНОВА… «ЗВЕЗДЫ НА КРЫЛЬЯХ» (12+)

ПЯТНИЦА, 9 февраля

03:45 «ВА-БАНК» (12+)
05:45 Дискуссионный клуб «Точка зрения» (12+)
06:45 «Китай сегодня». Премьера. Телевизионный сериал «Великая река» 19–20 серии (12+)
08:30 «МультУтро» (6+)
10:00 Информационная программа «Темы дня»
10:15 Дискуссионный клуб «Точка зрения» (12+)
11:15 Премьера. Специальный репортаж «Написали пером и вырубили топором» (12+)
11:40 КО ДНЮ РОЖДЕНИЯ ВЯЧЕСЛАВА ТИХОНОВА… «ЗВЕЗДЫ НА КРЫЛЬЯХ» (12+)
13:10 «ВА-БАНК» (12+)
15:00 «Китай сегодня». Премьера. Телевизионный сериал «Великая река» 19–20 серии (12+)
16:45 «МультиПолдник» (6+)
17:25 Дискуссионный клуб «Точка зрения» (12+)
18:25 Премьера. Специальный репортаж «Написали пером и вырубили топором» (12+)
18:50 «ДАЧНАЯ ПОЕЗДКА СЕРЖАНТА ЦЫБУЛИ» (12+)
20:20 «ВА-БАНК-2», ИЛИ ОТВЕТНЫЙ УДАР» (12+)
22:00 Информационная программа «Темы дня»
22:15 Дискуссионный клуб «Точка зрения» (12+)
23:10 Документальный фильм «Модель Сталина». Фильм 3. «Испытание войной» (12+)
23:40 КО ДНЮ РОЖДЕНИЯ БОРИСА АНДРЕЕВА… «СКАЗАНИЕ О ЗЕМЛЕ СИБИРСКОЙ» (12+)
02:00 Информационная программа «Темы дня»
02:15 «ДАЧНАЯ ПОЕЗДКА СЕРЖАНТА ЦЫБУЛИ» (12+)

СУББОТА, 10 февраля

03:45 «ВА-БАНК-2», ИЛИ ОТВЕТНЫЙ УДАР» (12+)
05:40 Дискуссионный клуб «Точка зрения» (12+)
06:40 КО ДНЮ РОЖДЕНИЯ БОРИСА АНДРЕЕВА… «СКАЗАНИЕ О ЗЕМЛЕ СИБИРСКОЙ» (12+)
08:35 «МультУтро» (6+)
10:00 Информационная программа «Темы дня»
10:15 Дискуссионный клуб «Точка зрения» (12+)
11:15 Документальный фильм «Модель Сталина». Фильм 3. «Испытание войной» (12+)
11:45 КЛАССИКА НА ЭКРАНЕ «ВЫСТРЕЛ» (12+)
13:15 «ВА-БАНК» (12+)
15:05 «ВА-БАНК-2», ИЛИ ОТВЕТНЫЙ УДАР» (12+)
16:45 Дискуссионный клуб «Точка зрения» (12+)
17:45 «ДАЧНАЯ ПОЕЗДКА СЕРЖАНТА ЦЫБУЛИ» (12+)
19:15 «ДЕМИДОВЫ» 1–2 СЕРИИ (12+)
22:15 Дискуссионный клуб «Точка зрения» (12+)
23:15 «ЮНОСТЬ МАКСИМА» (12+)

ВОСКРЕСЕНЬЕ, 11 февраля

01:10 «ВОЗВРАЩЕНИЕ МАКСИМА» (12+)
03:15 «СКАЗАНИЕ О ЗЕМЛЕ СИБИРСКОЙ» (12+)
05:10 Дискуссионный клуб «Точка зрения» (12+)
06:10 Специальный репортаж «Примиренцы» (12+)
06:35 КЛАССИКА НА ЭКРАНЕ «ВЫСТРЕЛ» (12+)
08:00 «МультУтро» (6+)
10:00 Дискуссионный клуб «Точка зрения» (12+)
11:00 Специальный репортаж «Написали пером и вырубили топором» (12+)
11:25 «ВИЙ» (12+)
12:55 «ДЕМИДОВЫ» 1–2 СЕРИИ (12+)
16:00 ДЕТСКИЙ СЕАНС «ИНОСТРАНКА» (12+)
17:10 «МультиПолдник» (6+)
18:00 Дискуссионный клуб «Точка зрения» (12+)
19:00 Специальный репортаж «Написали пером и вырубили топором» (12+)
19:25 «ДВА ДОЛГИХ ГУДКА В ТУМАНЕ» (12+)
21:00 «ВИЙ» (12+)
22:30 «ИЗ ЖИЗНИ НАЧАЛЬНИКА УГОЛОВНОГО РОЗЫСКА» (12+)
00:15 «ВЫБОРГСКАЯ СТОРОНА» (12+)

ПРЯМОЙ ЭФИР КАНАЛА: страница официального сайта «Красная линия» – **http: //www.rline.tv/programs/** или **со спутника ABS-2 – язык вещания (перевода): русский; формат вещания: MPEG-4; спутник: ABS-2; частота: 11473; V 22500; FEC: 3/4**

В Москве в ночь на четверг обещают гололед и ледяной дождь

В столичном управлении МЧС предупредили москвичей о гололеде и ледяном дожде в ночь на четверг.

«В связи с прохождением теплого атмосферного фронта ночью 1 февраля местами в Москве ожидается гололед, ледяной дождь», – заявило ведомство.

Водителям посоветовали значительно снизить скорость движения и увеличить дистанцию от впереди идущих машин, избегать внезапных маневров, а также не парковаться рядом с деревьями. Пешеходам рекомендовано обходить рекламные щиты и шаткие конструкции.

Об этом же предупредил городской дептранс и призвал автомобилистов пересесть на городской транспорт. В ведомстве также попросили водителей большегрузов планировать поездки с учетом прогноза погоды и не перегружать свои автомобили.

Калейдоскоп

Нашли способ свести к минимуму использование пестицидов

Ученые ТюмГУ разработали программное обеспечение, которое способно автоматически распознавать и измерять количество пестицидов, осевших на растениях. Разработка дает возможность автоматически измерять площадь покрытия листьев в режиме реального времени, что позволяет свести к минимуму количество используемых пестицидов, снизить затраты на них и уменьшить загрязнение окружающей среды, сообщили в вузе.

Открытие российскими полярниками озера Восток в Антарктиде

Последнее крупнейшее географическое открытие, ученые сравнивают его с «лунной гонкой». Озеро Восток стало последним крупнейшим географическим открытием на Земле, и его сделала Россия. Существование озера под четырехкилометровой толщей льда было доказано в 1994 году. В феврале 2012 года российские ученые впервые в истории человечества в результате бурения ледникового щита достигли поверхности подледникового озера Восток на глубине 3769,3 метра.

На Солнце произошла мощная вспышка

Утром 29 января об этом сообщили сотрудники лаборатории рентгеновской астрономии солнца Института космических исследований и Института солнечно-земной физики.

Согласно представленному на сайте графику, она продлилась с 6:54 мск до 8:15 мск, достигнув максимума в 7:38 мск. При этом магнитная буря пока не прогнозируется. Вспышки на Солнце могут вызывать на Земле магнитные бури, которые, в свою очередь, приводят к сбоям в работе энергосистем, а также влияют на пути миграции птиц и животных. Но если вспышка происходит на значительном удалении от линии Солнце–Земля, она не оказывает влияния на планету.

На планете исчезают запасы ценнейшего ресурса

Запасы грунтовых вод на планете истощаются ускоренными темпами.

Обработав данные из 40 стран, ученые пришли к выводу: водоносные горизонты не успевают пополняться. Об их исчерпаемости ученые предупреждают давно. За последние полвека произошел взрывной рост числа скважин. Во многих местах это привело к истощению водоносных горизонтов. И, как следствие, к росту цен на воду, ухудшению ее качества. Самые проблемные регионы – Северная Африка, Средний Восток, Южная и Центральная Азия, Северный Китай, Северная Америка и Австралия. Подсчитано, что к середине XXI века в мире останется буквально три-четыре страны, в которых не будет недостатка пресной воды. Россия среди них.

Самый большой салат оливье

Считается, что традиционное новогоднее блюдо придумал француз Люсьен Оливье, живший в XIX веке. Он работал в знаменитом московском ресторане «Эрмитаж». Современная рецептура довольно сильно отличается от первоначальной задумки, но представить настоящий русский Новый год без салата просто невозможно. Любовь к этому блюду побудила жителей Оренбурга приготовить самый большой салат оливье в 2012 году. Для приготовления были использованы 5 тыс. яиц, 220 кг картофеля и 200 л майонеза. А общий вес блюда составил 1814 кг.

В Китае создали куртку с подушками безопасности

Компания в Китае разработала инновационную надувную куртку для защиты пожилых людей от падений. Работа над этой технологией началась еще в 2015 году – до этого бренд специализировался на производстве систем подушек безопасности для автомобилей. Уникальность этой куртки заключается в том, что в нее встроен специальный чип, отслеживающий движения владельца в реальном времени и способный обрабатывать до 2000 единиц информации в секунду. Это позволяет системе мгновенно реагировать на потенциальную угрозу падения и раскрывать «подушки безопасности» буквально за доли секунды.

Депутат Нилов назвал «вульгарной и дикой» идею лишать бедных россиян жилья

«Я убежден, что инициатива никогда не будет реализована. Процесса деприватизации не будет. Это никуда не годится. Это все равно что забирать автомобиль у человека, который не имеет возможности его заправить или купить на него страховку», – сказал Нилов. Депутат считает, что когда у человека есть проблемы жилищного характера и нет возможности содержать жилье, ему, наоборот, нужно помогать, а не лишать последнего.

В Китае клонировали самые редкие породы коров чжанму и апэйцзяцза

Эти животные, которые находятся под угрозой исчезновения, обитают на Тибетском нагорье. Впервые в мире удалось успешно клонировать исчезающий вид крупного рогатого скота, живущего в снежных районах и на высокогорье. Породы чжанму и апэйцзяцза являются самыми редкими видами коров в мире. По данным третьей Всекитайской переписи генетических ресурсов скота и птицы, число коров породы чжанму составляет всего лишь 19, а апэйцзяцза – 39, в наличии только один бык, они находятся на грани исчезновения.

СОВЕТСКАЯ РОССИЯ
ООО «Редакция независимой народной газеты»
УЧРЕДИТЕЛЬ — коллектив журналистов редакции независимой народной газеты
Газета зарегистрирована в Министерстве печати и информации РФ. Рег. № 01318 от 29.06.1992 г.

Главный редактор В. ЧИКИН

РЕДАКЦИОННАЯ КОЛЛЕГИЯ:
Д. АГРАНОВСКИЙ, А. БОБРОВ, Р. ВАХИТОВ, Ю. ЕМЕЛЬЯНОВ, Н. ЕРЕМЕЙЦЕВА, С. ЗАМЛЕЛОВА, Д. НОВИКОВ, Ф. ПОДОЛЬСКИХ, О. СМОЛИН, В. ТЕТЁКИН, А. ФРОЛОВ

КОЛУМНИСТЫ, ОБОЗРЕВАТЕЛИ, КОММЕНТАТОРЫ
Н.Арефьев, А.Афанасьев, В.Бовкун, Ю.Болдырев, А.Вербин, О.Верещагин, А.Дудчак, Л.Ивашов, В.Катасонов, А.Крушинский, М.Лемешев, Р.Лившиц, Л.Пичурин, Ф.Раззаков, Б.Ткаченко, Ю.Фёдоров, Э.Шевелёв, А.Шогенов

Адрес редакции и издателя: г. Москва, ул. «Правды», д. 24, стр. 4.
Для писем: 127137, г. Москва, а/я 56
E-mail: sovross@aha.ru
ТЕЛЕФОН РЕДАКЦИИ: 8 (499) 257-53-00.
Отдел распространения: 8 (499) 257-59-08

Подписной индекс: ПН010

Рукописи не рецензируются и не возвращаются. Редакция знакомится с письмами и готовит их к печати, не имея возможности вступать в переписку. Авторы несут ответственность за достоверность публикуемых материалов. Мнение редакции может не совпадать с мнением авторов. За содержание рекламных публикаций ответственность несет рекламодатель.

Отпечатано в ОАО «Московская газетная типография». 123995, г. Москва, ул. 1905 года, дом 7, стр. 1.

Номер подписан в печать в 17:00. По графику в 17:00.
Заказ № 0143. Общий тираж — 120.000 экз.

Газета печатается в городах: Волгоград, Воронеж, Екатеринбург, Казань, Краснодар, Минеральные Воды, Москва, Новосибирск, Ростов-на-Дону, Самара.